EL SIGLO

Montevideo—Sábado 25 de Junio de 1904 — DIARIO DE LA MAÑANA — Año XL—Núm. 11,977

ALMANAQUE

Hoy sábado 25 de Julio, santos Próspero y Guillermo.
Sol sale 7 horas 10 minutos; pónese 4 horas 57 minutos; luna llena el 27.

ESTE DIARIO

SE PUBLICA EN SU IMPRENTA
CALLE CAMARAS Num. 14

Donde se reciben avisos, suscripciones y solicitadas

Los artículos de interés general se publicarán gratuitamente. Los de interés particular abonarán según la tarifa del establecimiento. No se devuelven los originales, publíquense ó no.

Los giros, órdenes y correspondencia deben dirigirse al representante de la empresa señor Julio Piquet.

Unicos agentes en Francia, Inglaterra y Bélgica: L. Mayence y Cía. París: calle de la Grande Batelière núm. 18.

SUSCRIPCION

[illegible]

Por un año ... $ 13.00
[illegible] ... 2.00
[illegible] ... 20.00

EL SIGLO

¡¡LA PAZ!!

[illegible]

...autoridades constituídas. Se trata de salir del despicio, no de sembrar odios y de avivar las pasiones criminales; se trata de volver sinceramente al orden legal, y no del exterminio de nadie, y en consecuencia, los brazos de la mas franca reconciliación están muy abiertos, ansiosamente abiertos para estrechar á todos aquellos que se resuelvan á hacer causa comun bajo la bandera de las instituciones.

Despues de declaraciones como estas, que casi tienen el sello oficial ¿persistirá el Directorio del partido nacional en sostener la exigencia excluyente de su último manifiesto? ¿Será posible que la guerra se prolongue y se repitan combates como el de Tupambaé?

Nos resistimos á creerlo y una voz íntima nos dice que, por fin, ha sonado la hora de la paz.

NOTAS DE FÉNIX

Leemos que un concurrente á la exposición de San Luis (Estados Unidos) hace notar que sería conveniente á Buenos Aires adoptar la ordenanza que prohibe en las aceras cáscaras de frutas.

Esa prohibición tiende á evitar peligros. Rige en Montevideo; pero no se cumple, ni siquiera se concilia en el servicio policial. Está en igual caso que el sacudimiento de las alfombras en los balcones.

* * *

Retacitos, de un artículo de Armiñán titulado «Cordobesas»:

Un brillante sol, cielo azul, [illegible]

[illegible]

Un poco de música maravillosa!

En Nueva York [illegible] Mr. Hutchison [illegible] Y como á quince millas de distancia. Cuando hubimos descansado un rato, charlando amablemente, me preguntó mister Hutchison, si deseaba oir un poco de música. A mi respuesta afirmativa me entregó un gran vaso de cerveza y un par de receptores telefónicos del tipo [illegible] Hutchison se despidió de mí y desapareció. No habían pasado muchos minutos cuando oí tocar [illegible]

Ya se puede imaginar, por esta rápida información, cuánto agoza la imaginación, y cómo provoca el asombro esta verdadera maravilla, llamada á popularizarse en breve.

En efecto, Hutchison me dijo que piensa alquilar sus aparatos durante la exposición de San Luis á razón de 25 centavos oro por hora; de esta manera el visitante provisto de los tubos, podrá pagarse, recorrerlo todo, oyendo música, siempre que se halle dentro de la zona de influencia del transmisor.

FÉNIX

LA GUERRA

COMBATE DE TUPAMBAÉ

LOS DIAS DE PELEA

LAS PRIMERAS NOTICIAS

Ayer, á última hora, se tuvo noticia de un nuevo combate entre las fuerzas del coronel Galarza, jefe del ejército del Sur, y las revolucionarias mandadas por Aparicio Saravia, que había tenido lugar el miércoles y el jueves, en el departamento de Cerro Largo, en Tupambaé, sobre el arroyo que corre entre los cerros de ese nombre.

La noticia de este hecho de armas la recibió el Presidente de la República por un despacho de la 1 de la tarde.

[illegible]

Dice el despacho del Jefe del ejército del Sur:

[illegible]

Las fuerzas contrarias que hemos combatido, [illegible]

Despues del parte transcripto, el Presidente de la República recibió otro telegrama del capitán Ramon Muñiz [illegible]

Nico Perez, 24 de Junio. (5 y 30 p. m.) [illegible]

El coronel Genaro Caballero

[illegible] Nico Perez, en los combates de Illescas, Mansavillagra, en el cual recibió un balazo que atravesando la bota, interesó superficialmente la rodilla de la pierna izquierda. No obstante, continuó al frente del cuerpo de su mando, tomando parte en todas las acciones libradas en la persecución que se le hizo á las fuerzas revolucionarias hasta Melo. Actuó también en primera línea en la batalla del Paso del Parque del Daymán y en la librada últimamente en el Paso de los Carros del Olimar.

El capitan Jaime Bravo

También ha sido herido en el combate de Tupambaé el capitan ayudante del batallon 5o de Cazadores, Jaime Bravo, uno de los oficiales jóvenes mas sobresalientes del ejército. Procedía de la Academia Militar, donde cursó con brillo sus estudios pasando de allí con el grado de alférez á prestar servicio en el batallon de Cazadores número 3, en el cual figuró durante algun tiempo, hasta obtener el grado de teniente primero. Actuó también en la campaña del 97, desempeñando diversos cargos militares. Ultimamente era secretario del Consejo de Guerra Permanente, cuando se creó el batallon 5.o de Cazadores, pasó á prestar servicio á este nuevo cuerpo de línea como capitan-ayudante. En ese carácter hizo la actual campaña desde que dicho batallon se incorporó al ejército del Sur, habiendo tomado parte en los combates del Paso del Parque y del Paso de los Carros. En Diciembre del año pasado terminó los estudios de ingeniero civil que cursaba en la Universidad, en la que desempeñó el puesto de catedrático de matemáticas.

La expedicion de auxilios

Anoche á las 12 próximamente partió en tren expreso con rumbo á Nico Perez una expedición de la Junta Central de Auxilios.

Iba al frente de ella, como jefe técnico, el doctor Alfredo Navarro, llevando como practicantes á los señores Hilario Lorente, Leopoldo Thevenet, Rafael Schiaffino, Carlos Dighiero, Alberto Vazquez Barriere, Alejandro Nogueira, Mario Sinaco y Eduardo Birabén.

En representación de la Junta Central de Auxilios van los señores Alberto Lacordell, Luis Suarez y Alberto Giles.

La expedición lleva cuatro breaks, 80 caballos, 20 mulas y material de sanidad para mil heridos.

El doctor Assis Brazil

DEMOSTRACIONES DE APRECIO

Pocos, muy pocos huéspedes han sido objeto entre nosotros de tan generales agasajos como el doctor Assis Brazil.

El ilustre hombre público se vé colmado de atenciones, siéndole difícil corresponder á todas como quisiera.

Ayer tuvo que declinar galantemente otras invitaciones para asistir al almuerzo con que se le obsequiaba en la legación del Brasil. Fué éste una reunión de carácter íntimo, asistiendo á ella solamente el obsequiado, el señor ministro del Brasil, [illegible], el doctor Cipriano Mascarenhas, el doctor Félix Bocayuva y el secretario de la legación, señor Luis Guimaraes.

Terminado el almuerzo los invitados pasaron á los jardines de la legación [illegible]

Por la tarde el señor Assis Brazil visitó los talleres [illegible]

EN EL SENADO

Libertad de la prensa

ACTITUD DE LA COMISION DE LEGISLACION

DISCURSO DEL Dr. CASTRO

UN PROYECTO SUSTITUTIVO

A las 1.20 se declaró abierto el acto bajo la presidencia del señor Diego Pons, por haber faltado el señor Campisteguy. Asistieron los señores Acosta, Pereda, Albeniz, Espalter, Lenzi, Soca, Castro, Vellozo, [illegible] y Sanchez.

Informe verbal

[illegible]

Tanto mas digna de crítica tal disposición, cuando es conocida el propósito del Ejecutivo de aplicar el máximo de la pena, propósito manifestado en el artículo 3.o del proyecto remitido á la Asamblea en el que se llegaba hasta prohibir la reaparición de un diario suspendido, con otro título.

La fórmula sustitutiva

Entra despues á hacer la crítica que levanta en la Comision de Legislacion la fórmula sustitutiva del Dr. Castro, quien advierte que esa crítica podría resultar infundada, pues había abandonado el artículo de su proyecto.

El doctor Lenzi cree que las modificaciones del senador [illegible] el proyecto de la Cámara.

Sostuvo el doctor Castro en la reunión de las Comisiones [illegible]

Manifestaciones del doctor Castro

[illegible]

La cuestion constitucional

[illegible]

Admitido esto, hay que averiguar hasta dónde puede restringirse esa libertad, pues como también decían los romanos, no todo lo que es lícito es permitido. Por sentado que pueden prohibirse las noticias sobre operaciones militares y la crítica á censura de esas operaciones, [illegible] entra despues á estudiar si debe ó puede dejarse hablar de la paz á la prensa. Cree que no hay en realidad partidarios de la guerra y que todo hombre de corazón bien puesto, desea la paz. La divergencia consiste en las condiciones.

Prórroga de la sesion

El doctor Lenzi á esta altura del discurso del doctor Castro, hizo moción para que la sesion se prorrogara hasta la terminación del asunto.

Fué votada con resultado negativo, aprobándose en cambio otra del doctor Soca para que el Senado celebre sesión [illegible]

La guerra y la paz

Continúa el doctor Castro [illegible]

La propaganda por la paz

[illegible]

El proyecto sustitutivo

[illegible]

Citacion

[illegible]

CONGRESO GANADERO

[illegible] A la vez aprovecho la oportunidad para adherirme á sus trabajos, [illegible] saludar en la persona del señor Presidente á esa laboriosa Comisión.—Blas Cortés.—Montevideo Junio 21 de 1904.

UN RECLAMO

Contra la Direccion de Impuestos

[illegible]

EL SPORT Y LA CARIDAD

EFECTOS DE LA ACTITUD POLICIAL

[illegible]

Cuerpo Legislativo

Senado

[illegible]

Pensiones

[illegible]

La Uruguay VI

[illegible]

JUDICIALES

Causa de Adolfo Polini

[illegible]

Union Industrial Uruguaya

La asamblea de mañana

Mañana los socios de la Union Industrial Uruguaya se reunirán en asamblea general á fin de tomar en consideración el proyecto de reforma de los estatutos de la sociedad, presentado por la comision especial nombrada en la asamblea del 27 de Marzo pdo. y compuesta por los señores Antonio Barreiro y Ramos, Carlos A. Andreoni, [illegible] Ballesteros y [illegible]

Dada el importante asunto á tratar [illegible]

El proyecto de reforma de los estatutos [illegible]

Por este trabajo los señores Barreiro y Ramos, Ballesteros [illegible]

El impuesto de alumbrado

Las peticiones para reducirlo

[illegible]

EL INCENDIO EN LO DE CAVAJAL

Inspeccion del edificio

[illegible]

TEATROS Y ARTISTAS

Loie Fuller

[illegible]

Saint Saens

[illegible]

San Felipe

[illegible]

Casino Oriental

[illegible]

Compañía Della Guardia

[illegible]

UNIVERSITARIAS

Examinandos aprobados

Historia Universal 2.o año—Wenceslao Regules, José Pereyra, [illegible], Manuel Rosso, [illegible] Alberto A. Alves.

Geografía [illegible] Angel Toraño, Horacio A. Santos, [illegible] Martin Lasala, Hector Tálice, [illegible] José Gil [illegible]

Geometría y Trigonometría—Victor [illegible] Tomas Berbato, José [illegible] Armando Bocage.

Cosmografía—Humberto Pittamiglio, [illegible] Gatti, James Garcia, Antonio Valiñas, Venancio F. Perez, Guillermo Lasnier, Pedro Lataste, Francisco Brito del Pino, Julio Arizaga, Juan Brito del Pino.

Francés 1er. año—Ramiro Lucas Picardo, Pablo Duclos, Alberto Orbegoy, Felix Milans, Francisco Silva y Antuña, Manuel [illegible], Carlos Praderi, Francisco A. Parietti, Alfredo Robels, José P. Alagaia, Juan C. Altieri.

A nuestros agentes y suscritores DE CAMPAÑA

Rogamos á nuestros suscritores y agentes de campaña que estén atrasados en sus cuentas con esta Administración, se sirvan liquidarlas á la brevedad posible.

LA ADMINISTRACION

Administracion Pública

Los pagos de hoy

[illegible]

Telegramas

SERVICIO ESPECIAL

GUERRA RUSO-JAPONESA

[illegible]

Argentina

[illegible]

Francia

[illegible]

PARIS, [illegible]

Italia

ROMA, 24—A la exhumación de los restos del rey Humberto I, en el Panteón, solo asistieron el rey Victor Manuel III, los ministros y altos dignatarios de la corte.

Rindió honores un regimiento de coraceros.

El ministro Giolitti, como notario mayor del reino, redactó el acta correspondiente.

ROMA, 24—Comunican de Solferino que se conmemoró allí la batalla librada en el año 1859, asistiendo á dicha conmemoración los cónsules de Austria, Francia y un numeroso público.

ROMA, 24—El alcalde de esta capital y el emperador Guillermo se cambiaron cordiales telegramas con motivo de la inauguración de la estatua Goethe.

ROMA, 24—Una inmensa muchedumbre visitó hoy el Panteón donde se halla la tumba del rey Humberto I.

ROMA, 24—Informan de Custoza que se ha conmemorado allí brillantemente el aniversario de la batalla celebrada allí.

ROMA, 24—Comunican de Nápoles [illegible]

FOLLETIN 20

JORGE OHNET

LAS BATALLAS DE LA VIDA

El camino de la Gloria

PRIMERA PARTE

Entretanto, Susana se había dirigido á la escalera. Vestía traje blanco de lana, que modelaba perfectamente su esbelto talle y bien torneados hombros. Cruzó el puente envuelta en las sombras de la noche. La fresca brisa que venía de tierra estaba perfumada con aroma de silvestres flores. La joven se dirigió hácia proa, pues Jim gustaba de sentarse al pie del palo de mesana.

Susana le vió de lejos, con los codos apoyados en la borda y los ojos fijos en la espumosa agua que se formaba á los lados del barco. Estaba tan abstraído, que ni siquiera la oyó llegar. Con la mano cogió su brazo, y al volverse rápidamente y encontrarse frente á frente con la joven, bajó la cabeza y permaneció silencioso. Susana fué la que habló primero.

—Jim—le dijo con voz firme.—¿por qué huyes de nosotros? ¿Qué sucede?

Jim levantó la cabeza, y haciendo un esfuerzo para contestar, dijo:

—Lo sabes muy bien, Susana; ¿Por qué me lo preguntas?

—Te lo pregunto porque es indispensable que tengamos una explicación. A mi no me gusta disimular; me gustan las situaciones claras. Una puñalada es preferible á cien alfilerazos. ¿No es esta tu opinion?

—Sí—dijo el americano;—pero yo no esperaba esto, Susana. Tenía confianza en tu afecto, trabajaba para merecerlo, y entretanto...

—Entretanto yo encontraba al señor Derstal. ¿No es esto lo que has querido decir?—agregó Susana con acento algo melancólico. Y, reponiéndose, añadió:—Sí, yo encontraba al señor Derstal, y mi destino cambiaba como mis ideas. Todo lo que había aceptado, apreciado y deseado, me pareció sin interés y sin encanto. Yo no era más que una niña cuando mi padre me destinó para tí, amiga mio, y consentí á ello con docilidad de niña. No conocía la vida, ni comprendía el alcance de las cosas ni el valor de los seres. Tenía los ojos vendados; en un instante la venda ha caído, y he visto lo que nunca habría podido sospechar; he conocido el amor. Ya debes comprender, Jim, que todo ha concluído entre nosotros, pues una mujer como yo no puede pertenecer más que al hombre que quiera.

—¡Qué dura eres, Susana! Yo sé y comprendo todo cuanto me dices; pero me es muy penoso tener que oirlo de tus propios labios. Tienes la precision y la rapidez de una inteligencia americana, y la pones al servicio de sentimientos europeos. Es terrible tener que luchar con un adversario como tú; porque lo reunes todo: la energía de la raza nueva y la astucia de la vieja raza. Desprecias nuestras costumbres, nuestros trajes, nuestros gustos, que tanto te entusiasmaban en otro tiempo, y has adoptado los sentimientos, las ideas y el modo de ser de las gentes en medio de las cuales vives desde hace un año. Todo ha concluído para mí, Susana, y no me queda más recurso que ir á esconder mi dolor al otro lado del océano.

La joven fijó sus ojos con interés, no exento de ternura, en el rudo y leal Jim, y dijo:

—¡Tanto me querías, Jim? Nunca lo habría creído. Yo pensaba que preparabas una alianza de negocios provechosa para la casa Brandon y Compañía; pero no te suponía tan sentimental. ¿Por qué no me lo has demostrado antes?

—Susana, ¿cómo había de ser fácil que un hombre que vivía siempre en las minas ó en el despacho, y con el cerebro lleno de números, fuese á suspirar á tu lado? Además, ¿cómo me las habría compuesto para murmurar amores á tu oído, cuando yo estaba en Chicago y tu en París? No, el destino me ha sido contrario. No debía gozar la inmensa dicha de ser tu marido. Europa te ha estropeado, como á todas las que en ella han vivido. El viejo mundo está podrido, Susana; aquí los mejores se apoltronan y corrompen en él. Tu padre no es el mismo hombre que antes, y tu...

Exhaló un suspiro, golpeó la borda con su vigorosa mano, y encogiéndose de hombros, añadió:

—Me marcharé; que seas dichosa, Susana, tanto como mereces serlo. Te quiero demasiado para no desearte felicidad completa, aun con un rival.

—Gracias, Jim; pero no nos separaremos tan tristemente. Prométeme que volverá á verte antes de mucho.

—No esperes que vuelva para asistir á tu boda. Sería pedirme demasiado.

—Corres demasiado, Jim. Yo no tengo compromiso alguno con el señor Derstal, y aun no se trata de matrimonio.

El rostro del americano cambió bruscamente; fijó en su prima una mirada penetrante, y exclamó:

—¡Ah! Entonces no está todo tan perdido como yo creía. ¿No has dado tu palabra á ese francés? ¿Quién te asegura que estará dispuesto á sacrificarte su libertad?

—Me comprendes mal, Jim—replicó Susana.—Para que el señor Derstal me siga hasta el otro extremo de la tierra, no tengo más que hacer una indicacion.

—Está bien. Mañana me habré marchado, [illegible]

—Jim, eres un hombre admirable.

—Sí, soy un hombre admirable, con el que no te casas; pero ya que en otro tiempo tenías confianza en mi juicio, permíteme que te hable con franqueza, y no creas, ni por un momento, que trato de arruinar el negocio de mi competidor: yo no creo que te lleves bien mucho tiempo con el músico; tiene un temperamento muy distinto al tuyo. Tienes una personalidad muy saliente; el también. En este momento, tu ideal está acuerdo con el suyo: los dos soñais con el mismo fin artístico. Perfectamente; pero que sus gustos cambien, y que rompas la comunidad de ideas con tu compañero, y en un instante la resistencia que él opondrá á la presion que tratas de hacerle sufrir acarreará en tu existencia graves desórdenes, á los que será muy difícil poner fin. El sentimiento que te inspira tiene por base una admiracion muy grande por su talento. Si por una ú otra causa esta admiracion disminuye ó desaparece, ¿qué quedará? Piensa en ello, Susana. Te lanzas á un mundo de fantasía, y en la tierra sólo puede tener buen fin aquello que es lógico.

—Siempre eres hombre de negocios, Jim; y, en verdad, que no puedes hacer lo de otro modo. Mis ideas no se te alcanzan.

—Y por esto es precisamente por lo que me debo marchar—le contestó con tristeza.—Adios, pues, Susana. No piensas mas en mí.

Susana le tendió una mano que él estrechó febrilmente. La joven se marchó, andando lentamente, y Jim vió en la obscuridad de la noche el traje blanco que poco á poco desaparecía, y se encontró solo, no oyendo mas que el ruido del mar que azotaba los costados del barco, y viendo tan solo el faro de Brindisi que brillaba á lo lejos, y semejaba un ojo enorme entre las tinieblas.

Cuando á las diez de la siguiente mañana Derstal subió al puente, encontró que el yate había anclado en el puerto de Brindisi. El embarcadero del Lloyd austriaco ofrecía un golpe de vista animadísimo, que anunciaba una próxima salida. El vapor «Francisco José» se disponía á zarpar con rumbo á Venecia y Trieste. La sirena hizo oir sus estridentes silbidos; en el muelle cercano al embarcadero sonaba una campana; los cargadores llevaban los equipajes al puente del navío. Un ligero ruido de tela y un vago perfume que notó en el aire fueron causa de que Derstal volviese la cabeza. Vió á Susana cerca de él, vestida con un traje azul marino, y los hermosos cabellos cubiertos con una gorrita blanca. Tendiéndole una mano, le dijo sonriente:

—¿Presencia usted el embarque de los pasajeros?

—Sí.

—Pues bien; apartémonos un poco, pues mi primo Jim Stewardt está entre ellos, y seguramente no habría de serle agradable ver que nosotros presenciamos su marcha.

Poniéndose colorado como una amapola, Derstal se dejó llevar por la joven al otro lado del yate.

—¿El bote que esta mañana se ha echado al mar ha sido para llevarle á Brindisi?—preguntó Derstal.—He oído crujir las cuerdas y he visto bajar la embarcacion por la ventanilla de mi camarote. ¿De modo que se ha ido? ¿Cuándo tomó esta resolucion?

—Ayer noche, despues de una conversacion que tuvo conmigo.

Derstal fijó sus ojos en miss Brandon, la vió sonriente y tranquila, y, como á pesar suyo, preguntó:

—Su primo, ¿no era su prometido?

—Lo era; pero yo le he devuelto su palabra y he recobrado la mía.

—¿Y se ha ido?—repitió Derstal.—¿Se ha ido para no volver?

—Para no volver.

Un estremecimiento recorrió el cuerpo de Derstal; el corazon le palpitó con violencia, y pegándosele la lengua al paladar, le fué imposible pronunciar una palabra. Se dió cuenta de que en aquel momento iba á decidirse su destino, su felicidad y su gloria. Una repentina turbacion obscureció sus ideas, y le pareció que una espesa bruma le envolvía y que perdía la nocion de sí mismo y de lo que debía hacer. Iba á verse precisado á tomar una gravísima resolucion, y en aquel preciso momento no sabía en qué sentido decidirse. Todas sus ideas carecían de fuerza y todos sus razonamientos se presentaban tumultuosos y confusos en su cerebro. No se daba cuenta de lo que era justo y bueno, y oía solamente en su interior algo así como un gran rumor, en el que se destacaban claras, sonoras y vibrantes estas solas palabras: «La fortuna, la fortuna!» Permaneció inmóvil y callado; sin embargo, se dió cuenta de que era preciso decir algo para no quedar en ridículo. Hizo un esfuerzo para dominarse; pero no lo pudo conseguir. Unicamente dijo:

—¿Qué han pensado sus padres de esta ruptura?

Susana, sonriendo con la misma tranquilidad de antes, respondió:

—Mis padres han pensado que Jim y yo no estábamos de acuerdo. Además yo soy la única dueña de mis sentimientos, y tanto mi padre como mi madre tienen demasiada confianza en mí para no dejarme completamente libre para elegir.

—Sin embargo, ¿usted someterá á su juicio la eleccion que haga?

—Sin duda alguna; pero tengo la seguridad de que está aceptada de antemano.

—Entonces, ¿está usted decidida?—preguntó Derstal con voz temblorosa.

Susana se puso á reir, se encogió de hombros, y moviendo la cabeza con coquetería, dijo:

—A usted es á quien hay que preguntárselo. ¿No hablaba usted anoche de desembarcar en Brindisi para regresar á Venecia, dejándonos solos para que continuásemos nuestro viaje? Pues bien; ahí está Brindisi; apenas nos separan quinientos metros del muelle, y el bote está aun amarrado á la escalera del yate. ¿Quiere usted ir á reunirse con Jim en el buque que va á salir para Trieste? Si lo desea usted, aun es tiempo, pues aun tardará una hora en zarpar. Jim se alegrará mucho viéndole llegar. ¿Qué le detiene?

Derstal palideció. Una fuerza invencible le empujó hacia la joven; fijó en ella sus turbados ojos, y con voz entrecortada contestó:

—¿Qué me detiene? ¿No lo sabe usted?

Con una alegría que disimulaba mal su emocion, Susana replicó:

—Sospecho que yo soy. Pero me gustaría oir que al fin se decide usted mismo á decirlo.

—Sí, es usted—dijo Derstal con una pasion que repentinamente se desbordó en sus miradas y en su voz, iluminando su rostro.—Usted, por quien olvido mis compromisos más sagrados, mis mas imperiosos deberes, y que triunfa tambien de mis sueños y mis esperanzas. Porque usted me ha llevado lejos de mi trabajo, que debería encadenarme y que he abandonado para seguirla.

—¡Ah!—dijo Susana.—Es muy justo que haga usted algun sacrificio. Y sepa bien que no le compadezco demasiado al verlo viajar en un hermoso barco, rodeado de personas que no piensan mas que en complacerle y que no le privarán de trabajar si es que esto le conviene, pues gustan mucho de su música y gozarán lo indecible oyéndola antes que los demás. El cielo es azul, el mar hermoso. Usted verá lo deliciosamente que el tiempo pasa en las islas del archipiélago griego y luego en las costas de Asia. La inspiracion no le faltará, y usted podrá terminar su obra maestra.

—¿Será digna de usted?

JOSÉ GUERRA

CIRUJANO - DENTISTA

COLONIA 111

ENTRE CONVENCION Y ARAPEY

Consultas de 9 á 5 p. m.

1032 jn 23-pm

que en el Congreso de Notarios celebrado en esa ciudad, se han aprobado los estatutos de la federacion de notariado.

ROMA, 21—La Cámara de Diputados discute en la sesion de esta tarde los artículos del presupuesto de Instruccion Pública.

El Senado en la sesion de hoy discutió el presupuesto del ministerio de marina.

ROMA, 21—Informan de Chieti que el conocido poeta D'Annunzio ha sido festejadísimo, llegado á la ciudad el manuscrito de su drama «La hija de Jorio», que obtuvo tanto éxito.

ROMA, 21—El Panteon real se halla enlutado. El rey Victor Manuel III se hallaba conmovido ante la ceremonia que presenciaba. Sobre la tumba primitiva se encontró la corona que había depositado la reina madre Margarita de Saboya. Esa corona fué colocada al colocar una nueva.

[illegible]

ROMA, 21—Comunican de la frontera [illegible]

España

MADRID, 24—Telegrafían de Bezo que las autoridades policiales detuvieron á [illegible] anarquistas peligrosos.

MADRID, 24—El ministro de Instruccion Pública, depositó en el Senado un proyecto [illegible]

Inglaterra

LONDRES, 21—El [illegible]

Bélgica

BRUSELAS, 21—Los diarios de esta capital [illegible]

Alemania

BERLIN, 21—[illegible]

Estados Unidos

WASHINGTON, 21—[illegible]

NUEVA YORK, 21—[illegible]

WASHINGTON, 24—Mr. Morton [illegible] Mr. Morton goza de grandes simpatías entre los marinos y su nombramiento fué muy bien recibido.

Chile

SANTIAGO DE CHILE, 21—[illegible]

INSTRUCCION PUBLICA

Despacho del I. Nacional

Día 21—Dar cuenta á la Direccion General de lo informado por el vocal doctor Vaz Ferreira en la nota del inspector de escuelas del Salto elevando la solicitud de la señorita Casilda López [illegible]

—Se mandó dar cuenta á la Direccion General de la nota del inspector de escuelas de Maldonado comunicando que la Comision de Instruccion Pública de aquel departamento ha resuelto conceder 25 días de licencia por enfermedad á la señorita ayudante Evarista Gonzalez.

—Pasar á estudio de los señores vocales la nota de la señorita Apolonia Bernard en la que comunica no poder concurrir al desempeño del cargo de ayudante honoraria que desempeñaba en la escuela rural núm. 14, por haberse suspendido las tarjetas de libre tránsito.

—Pedir informe á la Contaduría, en la nota del secretario tesorero de Treinta y Tres, que explica la inversion de la renta de abasto de aquel departamento.

—Ordenar se transcriban al departamento Nacional de Ingenieros, los informes dados por la secretaría y la Comision de Instruccion Primaria de la Colonia, relacionados con los planos del edificio escolar de Nueva Palmira.

—Pasar á estudio de los señores vocales el informe expedido por la secretaría en la nota de la Comision de Instruccion Pública de Soriano pidiendo sea destinada una solicitud presentada al concurso de la escuela rural núm. 5.

—Pedir que informe la inspeccion adjunta en las notas de la Comision Directiva de Maldonado, elevando las renuncias de los maestros de las escuelas rurales núms. 1 y 4 y proponiendo á la vez las personas que deben dirigirlas interinamente.

—Hacer saber á la inspeccion adjunta que según nota del inspector de escuelas de Treinta y Tres, desde el 21 de Mayo último se halla instalada un hospital de [illegible] en el local de la escuela de 2.o grado núm. 1 de aquel departamento.

—Pedir un informe á la secretaría en los antecedentes remitidos por la Comision Directiva de la Colonia, relativos al aviso dado por dos ayudantes de la escuela de 1er. grado núm. 12 de haber presentado renuncia de dichos cargos ante la Direccion General.

—Remitir al Ministerio de Fomento, con oficio, los antecedentes relacionados con el cese del maestro J. P. Lavagnini.

SPORTS

Carreras bonaerenses

Las carreras de ayer en Buenos Aires, fueron una serie de sorpresas para la cátedra, siendo la mas sonada la derrota de Calepino.

Las noticias que hay hasta ahora sobre esa carrera son las siguientes:

Encina salió en punta y la persiguió Calepino. En la recta Karthoum avanzó consiguiendo ocupar el segundo puesto.

El tiempo de la carrera fué 1.39 4/5 en los 1.600 metros.

En las demás carreras el resultado fué el siguiente:

Premio Fandiro:—Lo Paz, 2.o Pirueta, 3.o Estrella del Sud.

Premio Aventurera:—Lo Miss Merry, 2.o Joye, 3.o Chocarrera.

Premio Framemork:—Lo Jubilee, 2.o Perillan, 3.o Astrólogo.

Premio Pitanga:—Lo Rataplán, 2.o Etapa.

Premio Laury:—Lo Encina, 2.o Karthoum, 3.o Calepino.

Premio Generosa:—Lo Neron, 2.o Melrose.

Premio Lanigraine:—Lo Cabo de Cañon, 2.o Machelh, 3.o Misterio.

Football

«WELLINGTON ATHLETIC CLUB»

Este centro atlético verificará el domingo 26 del corriente el séptimo match de la actual temporada entre su segundo team y el primero del Newton A. Club, á las 2 p. m. en el field del primero, sito en el camino Millan.

Ambos cuadros estarán compuestos en la forma siguiente:

W. A. C. 2.º XI: goal, M. Sanguinés; backs, J. Bartolozzi (cap.) T. Rabellino; half, L. Pó, J. Fossas, R. Pons Gloria; forwards, C. Ghisleri J. C. Alvarez, Raymonda, E. F. Gli, Dionisio Sanguinés.

N. F. C. primer eleven: Goal, M. Lynard; backs, J. M. Cabanas, J. Pereyra; half, E. Anastasía, J. Baschinez, A. Mondalor; forwards, J. Sanchez, O. Rodriguez, A. Carvallo, E. Perrett, Nor [illegible]

Dado el equilibrio de ambos bandos es de esperar un partido bastante interesante.

REGISTRO CIVIL

Matrimonios

Se han presentado al Registro Civil solicitando contraer matrimonio las siguientes personas:

José Fernandez, 26 años, español, [illegible], con Honorina Antunes 18 años, oriental.

Agustín Humberto Esente Lanz, 29 años, oriental, jornalero, con Victoria Jaumarena, 20 años, oriental.

Ronaldo Imperiale, 31 años, italiano, [illegible] con Lucila Armand, 21 años, francesa.

Juan Pons, 25 años, español, pintor, con María Isabel Rebagliatti, 18 años, oriental.

Defunciones

Día 21—Belisario Girzo, oriental, [illegible] Casa de Aislamiento. Pedro Garayech, español, 75 años, casado, Hospital de Caridad. Irma Pelaez [illegible] oriental, 10 años, [illegible] Filomena Cerizola de Podestá, oriental, 59 años, casada, Canelones [illegible] Agustín Trias Blanco, español, [illegible] casado, Casa de Aislamiento. Dionisio Acosta, oriental, 25 años, Canelones [illegible] Ramon Alvarez, español, [illegible] años, viudo, Hospital de Caridad. J. B. Pereira, oriental, 11 meses, Asilo de Expósitos.

BIBLIOGRAFIA

"El poema de los surcos"

Editado por la imprenta «El Siglo Ilustrado», acaba de aparecer un volumen de cuentos de Horacio O. Maldonado, [illegible]

[illegible]

Libros nuevos

La Librería Nacional de A. Barreiro y Ramos, ha recibido los siguientes libros nuevos:

[illegible]

Collet—L'Accouchement spontané rapide.

VARIAS NOTICIAS

El doctor Fernandez Espiro

Ayer estuvo con el ministro de Relaciones Exteriores el doctor Fernandez Espiro á quien dió cuenta del resultado de su mision en Rio Janeiro.

Cacareando

El golpe á la cabeza (testa) que dimos ayer á Ferro, repercutió en el medio del adversario, que ha puesto los pies en polvorosa, como reza aquello del «Apolo» [illegible]

[illegible]

Nuestro benevolente contendor [illegible]

El adversario presintió el golpe final que iba á recibir si no se retiraba á tiempo del campo de la accion, y en verdad que si lo hubiera esperado se habría llevado una sorpresa. El hecho no se la presentamos las pruebas que tenemos reservadas para ganarle la apuesta de los 500 pesos.

Nunca es tarde cuando la dicha es buena.—RAMON PENADES Y HIJOS.

Poblacion flotante

ENTRARON

Hotel Español—Doctor Granada, ciudad; doctor Penzza, Durazno; José Pol Santandreu, Mercedes; Ramon Barbat, Colonia.

Hotel Uruguayo—Joaquín L. Fausodovo, Fray Bentos.

Hotel del Comercio—Andrés Ingold, Buenos Aires.

Grand Hotel—S. [illegible] Buenos Aires; Gregorio Sauch y Rafael M. Torres, Emilio Guani, idem.

Hotel Central—A. Estol, interior.

Hotel del Globo—Jesús Carro, Colonia.

Restaurant R. Gomez—Regino Pio, Nico Perez.

Restaurant Larrea—A. Del Rio, Ignacio Olarreta, Miguel Sacarday, [illegible] ciudad.

Restaurant Lanata—Ventura Rebayo, San Ramon.

Restaurant Grande—José Carrejo, Sauce; [illegible] Domingo Najoni, Cerrillos; Enrique Tranquila, Sauce.

SALIERON

Hotel Español—José María Patalou, Mercedes.

[illegible]

El vapor Washington

El vapor Washington de la Compañía La Veloce procedente de Genova, [illegible]

REMITIDO

El final de un reclamo

UNA GLORIA Á LA MARCHANTA

[illegible]

Quedamos con ellos, amable lector, si así es de tu agrado. Yo, siento tener que dejarles con su empecinamiento poco airoso, no obstante, de consuelo la única satisfacción que hago ante este público y todos los públicos del mundo, que la gloria de la CASA SAY EN PALMAS EN POPULARIZAR [illegible]

[illegible] Montevideo, 25 de Junio de 1904.

vira Arteaga de Suffern con Manuela Latorre de Arteaga, test. Luis Madril, Genoveva Laborde de Nicolatti, test. Antonio Nin y Teresa Casares de Nin, Manuela, Máximo, Alcira y María Teresa Moreira, test. José Souto, conc. Juliana B. de Gonzalez, test. Pedro Valdez, Celestina Barragat de Johonson con la compañía de navegacion Lamport Holt, test. Julia Olaverry, test. Santiago Albot y Ana Jamin, conc. Carmen Bartolomeo (a) Belen inc. Bernardo J. Caggioli, acordada del Superior Tribunal de Justicia, conc. Francisco Rencaque.

Interlocutorias—Test. Enrique A. Colo, Juan Bautista Mulet en autos Ana Filomena Armand, conc. Rogelio D. Duran, señores Barsley y Mosilli y Santiago Duret con José Pittarretti.

Antonio R. Pereira, actuario.

JUZGADO DE LO CIVIL (2o. turno)—A cargo del doctor Wenceslao Regules.

Día 24 Trámite—Sucs. de Francisco Segade y Lozada y de Josefa Lozada de Segade, Meliton E. Terra con Felipe Calzada [illegible]

[illegible]

Pedro Moreno, actuario.

JUZGADO DE LO CIVIL (3er. turno)—[illegible]

Julio P. Musio, actuario.

JUZGADO DE COMERCIO (1er turno)—A cargo del doctor Sarlelaga.

[illegible]

Avelino A. Rivero, actuario.

JUZGADO DE COMERCIO (2o. turno)—A cargo del doctor Julio Bastos.

[illegible]

Indicador profesional

ACOSTA Y LARA Y GUERRA (Ingenieros constructores).—Han abierto su estudio de Arquitectura y Empresa de Construcciones, en la calle Arapey núm. 222. 1457 jn 1 pm.

ANTONIO CARVALHO LERENA — Abogado. Calle Buenos Aires núm. 71.

ANGEL GUERRA — Cirujano dentista. Arapey 114, esquina Colonia. — Tratamiento especial de las enfermedades de los Dientes.—Obturaciones de porcelana y con coronas de toda clase de prótesis dental, según [illegible] 112 pm.

B. DALLER — Médico cirujano. [illegible] enfermedades de las vías génito-urinarias, [illegible] Consultas de dos á cinco p. m. 143 en núm. 122.

BENJAMIN C. de OLIVEIRA — Escribano y contador. Dinero en hipoteca. Oficina: 25 de Mayo 209.—Casa particular Salto 77.

DOCTOR JUAN SERVETTI Y LARRAYA Médico-cirujano. — Tratamiento especial para la curacion radical del reumatismo y de la sífilis. Horas de consulta, de 1 á 3 p. m. 18 de Julio núm. 542 a. 107 pm.

DOCTOR LUIS MONDINO. — Trasladó su consultorio á la calle Cámaras número 18 a. 554 jn 8 y jl 8

DOCTOR [illegible] VERA (Médico cirujano. — [illegible]

DOCTOR [illegible]

Dr. PEDRO J. VICARDI Médico-cirujano. — [illegible] 1436 jn 18 y jl 18

DOCTOR CARLOS [illegible] CALVET [illegible]

EDUARDO ACEVEDO — Ha trasladado su estudio á la calle Treinta y Tres número 180. 77 ab 1 pm.

Dr. DOCTOR SUNER Y CAPDEVILA Ha reabierto su consultorio médico en la calle Uruguay núm. 8, esquina Ciudadela. Horas de consulta: de 1 á 3 p. m.—Teléfono «La Uruguaya» 2246 ab 3 pm

FRANCISCO M. CONSENTINO [illegible]

GONZALO RAMIREZ [illegible]

JUAN ANDRES RAMIREZ (Abogado).—Calle Uruguay núm. 50. 1229 jn 2 pm.

JOSE GUERRA — Cirujano-dentista.—Colonia 111, entre Convencion y Arapey. Consultas de 9 á 5 p. m. 1020 jn 16 y jn 20

JOSE PEDRO RAMIREZ — Abogado. — Calle Rincon núm. 68.

JUAN CAL [illegible]

MARTIN C. MARTINEZ — Abogado. Calle Ciudadela.

MONTEVERDE Y PARDIN—Estudio de ingeniería.—Proyectos de construcciones en general y especialmente de las de cemento armado. Direccion de obras, mensuras, peritajes, tasaciones, etc. — Agencia exclusiva del sistema Hennebique de cemento armado. Calle Cámaras núm. 163. ab 12 pm

PEDRO FIGARI (Abogado). Trasladó su estudio y su domicilio, Misiones 35. 163 ab 23 pm.

PABLO DE MARIA — Abogado. — Trasladó su estudio á la calle Cámaras 77.

PROFESORA DE CORTE — Visitacion G. de Rivas, modista. Maldonado 127, — Lecciones á domicilio.

SALTERAIN J. de — Doctor oculista. Consultas de 1 á 3 p. m. menos los jueves y días feriados.—Calle Canelones 269.

OMNIBUS

CARNELINA premiada con «Medalla de Oro» en la Exposicion Internacional de la República Argentina. Único reconstituyente Real. Resultados [illegible] Teléfono [illegible] 831 my 25 y jn 26

DINERO EN HIPOTECA — [illegible] 666 ab 15-pm

ENSEÑANZA COMERCIAL SUPERIOR [illegible]

REPARTIDOR DE ESQUELAS — Miguel Santana [illegible]

RECLAMOS

EN TODAS LAS FARMACIAS

Representantes exclusivos SUBRACO Y FERRUA

DROGUERIA Y FARMACIA

224 á 228—Reconquista—Juncal 225 al 239

MONTEVIDEO

ENFERMEDADES INFECCIOSAS

[illegible]

NEUROSINE PRUNIER

TRASLADO

La Maison Gematteis

Avisa á su distinguida clientela y al comercio, el traslado de su casa á la calle CAMARAS 154 (altos) entre las tiendas Inglesa y Correa Luna H ofreciendo tambien rebaja de precio por fin de estacion de los artículos de invierno.

966 jn 9 y jl 9

UN TICO INFELIZ

El señor ingeniero don Juan Barba domiciliado en la calle Monte Caseros (Buenos Aires), [illegible]

[illegible]

Hoy es feliz, goza de todos los placeres [illegible] y le felicita.—Juan Borba, ingeniero.

Testigos: Antonio Llamé, ingeniero.—Augusto Magalianes Borba, estanciero.

Pídanse las Píldoras Antidispépticas de Doctor Heinzelmann en todas las Farmacias y Droguerías.—Precio del frasco: $ 0.70.

Unicos agentes: Juan Bonomi, calle 18 de Julio 174. 1446 ab 24 pm

Biblioteca "La Nacion"

DE BUENOS AIRES

[illegible] en venta en la Universidad, [illegible]

Han llegado los volúmenes núms. 94, 95, 96, 97, 98, 99, 100, 101, 102, 103, 105, 106, 107, 108, 109, 110, 112, 113.

318 y 119, correspondientes á las siguientes novelas respectivamente:

«El Hilo de Oro», por Henry Gréville; «Stella Fregelius», por H. Ridder Haggard; «Las tres novias del pintor», por Sienkiewicz; «Los Oberlés, por René Bazin; «Espíritas», por Teófilo Gautier; «Simples Amores», por Pierre Maël y «El castillo durmiente» por Guy de Chantepleure; «Alma de Niñas» (Ensayo sobre [illegible]), por Manuel E. Podestá; «El Demonio de los Bosques», por Roberto Mompouey Bird; «Morriñas» por Emilia Pardo Bazán, y «Argenia Guillot», por Prospero Merimée; «Cuentos de Navidad», por Carlos Dickens; «Humos», por Ivan Turgeneff; «Una Historia Holandesa», por Mme. D'Arbouville; «Veinte años después», por Alejandro Dumas (4 tomos); «Nemrod y C.ª», por Jorge Ohnet, «En Viajes», por Gay Boothby; «Un caso extraño», por Gay Boothby.

«Amalia», por José Mármol, primer tomo.

«La señal de los cuatro», por A. Conan Doyle.

Tres novelas por Ouida.

«La Luna Roja», por Chénpel.

«Quo Vadis?», por H. Sienkiewicz, tomo primero, segundo y tercero.

Suicidio de un dispéptico

Como acontece á todos los enfermos del estómago fué por mucho tiempo que seguía gravísimo estado [illegible]

[illegible]

Testigos: Juan Francisco Cunha, estanciero.—Simon Vaca Sampiera, estanciero. En venta en todas las Farmacias y Droguerías á $ 0.70 el frasco.

Unicos agentes en la República Oriental: Juan Bonomi calle 18 de Julio 174.—Montevideo.

Cúrese ese Resfriado en un Día

tomando las Pastillas Laxantes de Bromo-Quinina. Si fallan en efectuar la cura, todos los boticarios devolverán el dinero. Cada caja lleva la firma de E. W. Grove.

YA APARECIO
ARTURO CONAN DOYLE

Los Milagros
DE
Sherlock Holmes

Primera serie (un tomo)

EL FORMULARIO ANTIGUO
LA CABEZA ROJA
EL CONSTRUCTOR DE NORWOOD
EL GLORIA SCOTT

Segunda serie (un tomo)

EL CARBUNCLO AZUL
LAS VACACIONES DE SHERLOCK
LA LIGA DE LOS ROJOS
LA DIADEMA DE ESMERALDAS

En venta en todas las librerías y en esta imprenta á $ 0.25 el ejemplar.

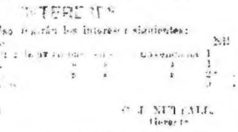

El tipo mas perfecto de todas las Aguas purgantes naturales más

Estreñimiento habitual; congestiones, obesidad, [illegible]

Exíjase en la etiqueta el nombre de Andreas Saxlehner, Budapest.

En remate de Aduana

Gran Casa Inglesa

Compró y ofrece hoy:

FLANELA, ancho inglés centímetros, muy [illegible]

CHEVIOT de para [illegible]

CORBATAS de piel [illegible]

PAÑO para [illegible]

ALAS negras, blancas, cremas y blancas y negras, 0.10 el par.

AIGRETTES blancas, [illegible]

18 DE JULIO. 542

Ramon Lista

Avisa á su clientela, al comercio y al público en general, que traslada su tienda de la calle Soriano, á 18 de Julio núm. 257, entre Rio Negro y Avenida de la Paz, frente á la esquina de Avenida.

[illegible]

RAMON LISTA

Casa Central 18 de Julio 257

Entre Rio Negro y Avenida de la Paz

Sucursal: 18 de Julio 658 (Cordon)

Teléfono «La Uruguaya».

Se cierra á las siete p. m.

LA ESMERALDA

18 de Julio, núm. 26

La casa avisa á su numerosa clientela que acaba de recibir un grandioso surtido de alhajas y relojes de todas clases y que para facilitar á sus clientes ha determinado recibir alhajas usadas en pago de las compras avaluando las piedras en verdadero valor reembolsando la diferencia en efectivo.

La casa moderniza cualquier alhaja, poniéndola al gusto del interesado.

533 jn 25 y jl 25

Contra el frio

Protectores ingleses y bolsas inglesas para agua caliente.

FARMACIA CRANWELL

25 de Mayo, 215

Campos de la Piedra Chata

ENTRE ESTACIONES

Juan Jackson y La Lata

SE ARRIENDAN TRES FRACCIONES, NUMERO 2 DE 1172 HECTAREAS; NUMERO 3 DE 100 HECTAREAS Y NUMEROS 6 Y 7 DE 1041 HECTAREAS.

PARA TRATAR CON ANTONIO B. SANCHEZ, CALLE ORILLAS DEL PLATA [illegible] MONTEVIDEO.

869 my 28 y jul 28

Plantas

Naranjos de ombligo y Tangerinas

PLANTAS PERFECTAMENTE FORMADAS DE 2 METROS DE ALTURA, DE UNO, DOS Y TRES AÑOS DE INJERTO, ALGUNAS YA CARGADAS DE FRUTA. PLANTAS QUE NO ADMITEN COMPETENCIA, TANTO LAS QUE HAY GENERALMENTE EN VENTA, TANTO POR SUS TALES COMO POR LA BARATURA DE SUS PRECIOS.

VENTA AL POR MAYOR Y EN DETALLE, EN EL ESTABLECIMIENTO «LA REDENCION», CAMINO DE MELILLA FRENTE Á LA TABLADA DEL NORTE O EN LA CALLE RINCON 150.

RECOMENDAMOS Á LOS QUE NECESITEN PLANTAS DE NARANJOS DE OMBLIGO Y TANGERINA, QUE NO COMPREN HASTA DESPUES DE CONOCER LA CALIDAD DE PLANTAS QUE OFRECEMOS Y SUS PRECIOS.

Obras en venta
en esta imprenta

Conferencias de Derecho Constitucional, por Carlos M. Ramirez .... $ 2.00

«Actigna», por el mismo autor .... $ 0.50

La Tasa del Impuesto en la Argentina y Uruguay [illegible]

[illegible]

Venda Vd. sus muebles

[illegible] Teléfono La Cooperativa 1009

DEBILIDAD, NEURASTENIA, CONVALECENCIA, CLOROSIS.

ANEMIA

RAPIDAMENTE CURADAS con la

HEMOGLOBINA DESCHIENS

Reconstituyente ferruginoso, el mas poderoso, devuelve prontamente FUERZAS, COLORES y APETITO. No ennegrece los dientes, no restriñe y no causa el estómago.

VINO. Elixir. Grageas, Jarabe. GRANULADO

Avisos del dia

Arrendamiento

[illegible]

A. J. Delucchi

De mercadería en general

[illegible]

José L. Laugaron

[illegible]

José A. Sansevé

JUDICIAL — Al mejor postor.—De todas las existencias, armatosteres, mostradores, [illegible] EL LUNES 4 Y MARTES 5 de Julio á las 8 de la noche, remataré á la mas alta postura, todas las existencias de dicha casa, de acuerdo con el siguiente [illegible]

Ya llegaron

LOS FAMOSOS PANALES DE MIEL

DE NUEVA PALMIRA á 0.30 cada uno, MUY RICOS PARA EL RESFRIO Y PARA LOS NIÑOS.

GUAYABA EXTRA DE CASCAO

EXQUISITOS QUESOS DE BOLA EN LATAS «CREME DE LA CREME».

TRES FINOS DE LA NUEVA COSECHA, Núms. 500 Y 1000 Y PARA FAMILIAS á 0.50 LOS 50 GRAMOS. ACONDICIONADO EN PAQUETES Y CAJONCITOS ORIGINALES.

CONSERVAS Y DULCES GRAN SURTIDO.

CIGARROS HABANOS id id

Bazar del Japon

CASA PABLO CARVALLO Y COMPAÑIA

Calle 25 de Mayo 343 y 347

REPARTO A DOMICILIO —TELEFONOS LAS DOS COMPAÑIAS.

952 jun 7 perm.

COMPAÑIA DEL GAS

Invita al público á inspeccionar sus Nuevos Artículos de Estacion, con especialidad los Ultimos Modelos de Aparatos, Estufas, Calentadores para baño, etc., etc.

ULTIMA NOVEDAD

Lámparas á Gas Incandescente Invertidas

Nueva rebaja en los precios de los aparatos incandescentes de la mejor calidad.

San Blas marca DK reducido á $ 1.50 la docena.

Compañía del Gas de Montevideo Lim.

Calle 25 de Mayo núms 334, 338 y 342

Reumatismo

El reputado é inteligente médico francés doctor Chevalier, acaba de conmover al mundo entero que los remedios inventados por él y que se distinguen por los nombres de

ELIXIR DEL DOCTOR CHEVALIER

Linimento San Luis

Curan radicalmente el Reumatismo y todos los dolores en el cuerpo. No hay Reumatismo que resista tomando el

Elixir del Doctor Chevalier

y frotándose á la vez con el

LINIMENTO SAN LUIS

Fortunato Anzuategui

INTRODUCTOR

En venta en las droguerías y boticas.

DOMINGO BASSO

CASA CENTRAL: SARANDI 329—MONTEVIDEO

FUNDADA EN EL AÑO 1863

PLANTAS

Especialidad en árboles frutales, forestales para formar bosques, avenidas, parques y jardines.

[illegible]

EMILIO [illegible]

[illegible]

Nueva Sirena

Liquidacion completa de trajes tailleur (hay medidas grandes), polleras sueltas.

Sacos de color, negros y novedades.

Salones y muchos artículos de invierno como géneros, abrigos, frazadas, etc.

Surtido especial de guantes Jouvin para hombres, en gamuza y cabritilla á 1.25.

La casa cerrará de 12 á 1 1/2 p m

Canale Hnos.

1065 jn 22 y jl 7

Avisos

Arboles frutales

DE CLASES SELECTAS GARANTIDAS, ARBOLES FORESTALES PARA BOSQUES Y PLANTAS DE ADORNO, OLIVOS DE LAS CLASES MEJORES, EXPERIMENTADAS, TAN BARATO COMO LO MEJOR Y MAS BARATO QUE EN NINGUNA OTRA PARTE. GUILLERMO SHOLDERLE, HORTICULTOR DEL CORTIJO VIDIELLA, ESTACION TOLEDO O CALLE 18 DE JULIO 250, MONTEVIDEO.—ESPECIALIDAD EN EUCALIPTUS.

1084 jn 24 y jl 24.

"La Manchester"

Compañía Inglesa de Seguros contra Incendios

AGENTES:

EUGENIO O'BRIEN

Ha trasladado sus oficinas á la calle Zabala núm. 63.

MONTEVIDEO

ALFOMBRAS

Se liquidan todas las existencias de alfombras, alfombritas, felpudos, cenefas, hules, á precios sin competencia.

No compren sin visitar nuestra casa. — Ponsell Hnos. (Plaza Libertad 53).

FOLLETIN

BARONESA DE SUTTNER

¡ABAJO LAS ARMAS!

(Version de la Sra. Pilar de Herrera de Arteaga)

Durante la cuaresma absteníame yo de asistir tanto á los sermones como á las diversiones, habiendo perdido de gripe el gusto por la sociedad; prefería permanecer en casa, y jugar con mi hijo, arrellenándome despues á leer en un sillon cerca del fuego así que aquel quedaba dormido.

Mi padre venía á verme con frecuencia y pasaba una ó dos horas conmigo. Puso en mi conocimiento los detalles que había facilitado el Baron Filling sobre la muerte de Arno, pero no pareció atribuirle la menor importancia; á su juicio tener sobre el campo de batalla significaba algo tan sublime, que ¡bien valía ello las penas! [illegible] Producíale esta frase el mismo efecto que un toque de clarín, y una muerte tan gloriosa ni mas envidiable que morir así. Inmediatamente despues, sin su estimacion, el privilegio de ser herido, y relatarla de tal modo la historia de sus heridas, que no hubiera creido que estas le hubiesen causado el mas mínimo sufrimiento ¡Que diferencia con el modo de expresarse de Filling, cuando me hablaba de aquellos infelices pulverizados por el casco de una granada! Guardábame bien de repetir á mi padre las palabras de este; instintivamente comprendí que hubiéralas calificado como indignas de un oficial del ejército; en cuanto á mí, habíanme tocado el corazon, su compasion por los camaradas agonizantes.

¡Cuánto deseaba que volviese la oportunidad de conversar largamente con él!

Pero diríase que prefería no volverme á ver. Trascurrieron quince días sin que repitiese su visita, y sin que se me presentase la ocasion de encontrarme con él en reunion alguna; dos ó tres veces lo divisé á la distancia en la calle ó en el teatro, me saludó respetuosamente... y nada más. ¡Nada más! ¿Por qué me perseguía entonces, el recuerdo de su saludo?

—Vengo á pedirte una cosa, y á traerte otra á la vez, hija mía, díjome un día mi padre al entrar en mi cuarto, y puso sobre la mesa el pequeño paquete que traía en la mano.

—Un regalo y una solicitud dije riéndome—¡pretenderás comprarme, padre mio?

—Dá esta noche una comida que promete ser en extremo aburrida.

—Sí, comprendo, tres viejos veteranos y sus respectivas esposas.

—Y dos ministros con las suyas, y... [illegible]

—¡A qué vienes á invitarme... eh?

—Precisamente; ya que esas damas no han de ganar con su presencia, quiero que vayas tú á hacerles los honores de la casa.

—Pero padre, eso es lo que corresponde á tía María.

—Sí, pero hoy está con jaqueca y solo te queda...

—Sacrificar á tu hija... Como los padres de la antigüedad... entre ellos Agamenon. Ya que es necesario, me someto.

—Entre mis invitados también figura el elemento joven: el doctor Bresser que en mi última enfermedad me asistió con particular solicitud, y á quien deseo retribuir sus atenciones... el teniente coronel Filling, pero ¿qué tienes? ¿porqué te ruborizas?

—¡Pues de curiosidad! me estoy muriendo por ver lo que me traes.

Y empecé á deshacer el paquete.

—No es para tí; me figuro que no esperabas un collar de perlas. Es un regalito para Rudi.

—¡Ah! Sí, ya veo; una caja de juguetes, soldaditos de plomo... Pero padre mío, precisamente tiene cuatro años y ya...

—A la edad de tres años jugaba yo á los soldados; mis primeros juguetes fueron sables y tambores, hacer ejercicio era mi diversion predilecta, y es así como se despierta el gusto por el oficio.

—Mi hijo nunca será soldado

—Y sin embargo bien sabes tú, Marta, lo que ha sido la línea de su padre.

—Ar... ya lo sé; [illegible] Rodolfo me [illegible] ¿Qué sabes tú la carrera mas noble y elevada?

—No, no permitiré que mi hijo único vaya á hallar la muerte en el campo de batalla.

—No por ser hijo único dejó yo de ser soldado: Arno que yo sepa, tampoco era hermano; ya no tengo otro hijo que tu hermano Otto, y entretanto está en la escuela militar. Nuestras tradiciones de familia exigen que el heredero de los Dotzky y de los Althaus se consagre al servicio de la patria.

—Mas falta me hace mi hijo á mí, que á la patria.

—¡Si todas las madres pensasen como tú...

—No habría revistas, ni paradas, ni carne de cañon, pero no veo en dónde estaría el mal.

Mi padre se encogió de hombros.

—¡Ah! ¡Las mujeres! dijo con tono despreciativo.

Felizmente no te pedirá permiso tu hijo, porqué corre por sus venas sangre de soldado—y además... no ha de ser siempre hijo único. Haz de volver á casarte, Marta; veamos, ¿cuál de tus pretendientes es el preferido? Co vendría... [illegible]

Olinsky por ejemplo que te ama con delirio.

—Pero á mí no me convendría como esposo.

—Entonces... el mayor Millersdorff.

—Sería inútil que me presentaras la lista de todos los oficiales de la guarnicion—¿A qué hora es la comida?

—A las cinco, pero te ruego que vayas un poco antes; hasta luego, y basta por ahí á Rudi futuro general en jefe del ejército imperial.

La reunion en casa de mi padre hubiera sido verdaderamente solemne y pesada sin la presencia del invitado cuyo nombre me había hecho ruborizar.

Llegó el baron Filling puntualmente á la hora de servirse la comida y solo cambiamos, el saludarnos, frases banales; mi asiento en la mesa entre dos viejos generales y lejos del suyo, impidióle tomar parte en nuestra conversacion de manera que aguardaba yo con impaciencia nuestra vuelta al salon en donde seguramente podría abordarlo y pedirle que me repitiese su terrible relato; experimentaba el deseo ardiente de volver á oír aquella voz que tan profundamente me había turbado.

Más ¡ay! Reunidos nuevamente en el salon, mis viejos generales no me abandonaban.—Servido el café, pretendí encararme, y acto continuo formaron círculo en torno mío mi padre, el doctor Bresser, el ministro y Filling. La conversacion se hizo general, y sucedimos nuestras cigarrillos, mientras se agrupaban los demás invitados en un ángulo del salon en el cual no se permitía fumar.

—¿Quién será nuestro enemigo de la próxima guerra? preguntó uno de los generales.

—Hum... respondió el otro, la Rusia probablemente.

—Pero ¿es posible que sea siempre indispensable la guerra? pregunté.

Nadie me respondió.

—Será mas bien la Italia, continuó mi padre. Es absolutamente necesario que reconquistemos nuestra Lombardía. — ¡Ah! Quién pudiera presenciar una nueva entrada en Milan... como aquella de 1849 con el viejo Radetsky. En un hermoso día en que brillaba el sol...

—Pero padre mío... ya conocemos la historia de la entrada en Milan...

—Y la del valiente Hupfauff?

—También—y por cierto que la encuentro atroz.

—¡Como si fueras tú capaz de juzgarla!

—Refiérala usted, amigo Althaus; nosotros no la conocemos. Mi padre no se hizo rogar:

—Era Hupfauff, del regimiento de cazadores tiroleses, un tirador maravilloso. Producida la sublevacion de los milaneses pidió que se le autorizase para subir, con cuatro de sus compañeros, al techo de la catedral; y desde allí hacer fuego sobre los rebeldes. Los cuatro camaradas, cada uno con su carabina no hacían sino cargar sus armas con rapidez y pasárselas á Hupfauff. á fin de que este no perdiese un solo instante — mató así á ochenta italianos, uno tras otro.

—¡Qué horrible! exclamé, cada uno de ellos tendría su pasado, su madre, su esposa, y seguramente amarían todos ellos la vida.

—Pero eran enemigos hija mía, y hay que juzgar de cierto modo la cuestion.

—Siempre serán violadas las leyes de la verdadera humanidad, mientras prevalezca entre los hombres la nocion que actualmente se tiene de la palabra «enemigos» observó el doctor Bresser.

—Cuál es su opinion, baron Filling pregunté.

—Hubiérale deseado á ese valiente una condecoracion sobre el pecho, y una bala en el corazon.

No pude menos que dirigirle á Filling una mirada de reconocimiento y simpatía. Con excepcion del doctor, á los demás pareció chocarles aquella declaracion, y decayó por un instante, la conversacion.

—¿Ha oido usted hablar Excelencia, sobre una obra que ha escrito un naturalista inglés llamado Darwin? preguntóle á mi padre el doctor.

—No.

—Pero sí, padre, acuérdate que fué esto hace ya cuatro años. Nos fué enviada por nuestro librero y predíjiste que pronto quedaría relegada al olvido.

—Y en efecto, ya ves que ni me acuerdo de ella.

—Pues se trata de una obra que llama mucho la atencion. — Hoy en todas partes se discute la nueva teoría del origen de las especies.

—¿No sabe usted á la teoría del mono? interrogó uno de mis generales. Ayer oí hablar de ella en el Club, y parece que estos señores sabios tienen, á veces, ideas muy singulares. Ahora resulta que el hombre fué, en su principio, orangutan.

—Evidentemente, aprobó el ministro—Cuando Su Excelencia el ministro empezaba con sus [illegible] resignarse á oír sus interminables pero raciones — La cosa tiene su aspecto cómico, pero no por eso es broma: se trata de una verdadera teoría científica, cuyo autor no carece evidentemente de talento. Ha producido cierta sensacion, y tiene sus defensores; aun es nada discutir á Darwin, pero no dejarán de ser tomadas en serio sus ideas. Por otro lado, la discusion de sus elucubraciones aumentan, han siendo cierto punto, la originalidad del sabio inglés y el clero fulmina en contra de teorías que considera degradantes, puesto que no puede admitir tan humillante origen para el hombre, creado á imágen de Dios.

—Basta el simple buen sentido para destruir semejantes necedades, interrumpió mi padre, temiendo una larga arenga del ministro de exterioridades y está demás toda refutacion científica.

—Pero tampoco tienen las refutaciones un valor absoluto, prosiguió el doctor. la nueva teoría tiene á su favor diversos argumentos, y difícilmente podrán los sabios ponerse de acuerdo á su respecto.

—Jamás lo conseguirán opinó mi otro general en tono rudo y en dialecto vienés, y además, solo viven para discutir. ¿Quién no ha visto caricaturas ridículas en la cual los hombres descienden del mono? ¡Bah! Pronto perderíamos la cabeza si empezáramos á darle importancia á las divagaciones de todos los sabios que andan á tragar sus embustes.

Casualmente he visto el retrato de ese Darwin en un periódico ilustrado, y tiene tal cara de mono, que francamente, no me ha extrañado encontrarme que su abuelo haya sido chimpancé.

Festejó el viejo general su propia ocurrencia con una gran carcajada á la que mi padre, por cortesía, creyóse obligado á hacerle eco.

—La risa es terriblemente un arma, pero un arma débil, observó el ministro—valen más los argumentos serios fundados sobre bases científicas, y difícilmente sostiene un sabio sin autoridad sus ideas, cuando se le oponen nombres como los de Linneo, Cuvier, Agassiz, Quatrefages. Por otra parte, no puedo negarse que existen ciertas analogías entre el hombre y el mono y que...

¡MADRES! ¡MADRES!

Cuando ustedes quieren hacer un bien á sus nenes—antes de tomar un ama—en caso de escasez de leche pidan el folleto: "Algo sobre leche maternizada" y el prospecto de la Administracion de la «Sanitas», Sociedad para la Elaboracion de leche maternizada, calle Cámaras núms. 39-41.

Los médicos especialistas para niños, señores doctores Garabelli, Martirene, Ricchi, Sáráchaga y otros usan en su clientela nuestra leche con éxito.

1033 julio 17 y jlo 17

Sigue
LA BUENA OBRA

Aumenta el número de los hombres débiles que se fortifican.

Cada día se agregan nuevos nombres á la lista.

Estas palabras de alabanza de personas que han sufrido y hoy se encuentran sanos y felices convencerán á usted de que aun hay esperanzas de vencer su mal. De que otra vez podrá usted ser el hombre que debía ser.

CURADO DE VARIAS DOLENCIAS

Montevideo, 23 de Junio de 1904.—Señor doctor Sanden.—Muy señor mío.—La presente tiene por objeto decirle que habiendo estado mucho tiempo sufriendo de varias dolencias, desde que usé su FAJA ELÉCTRICA algun tiempo, me encuentro bien de todas las dolencias que padecía; así le doy las repetidas gracias por todo el bien que me ha hecho con su bendita FAJA ELÉCTRICA, escribiendo esta carta para que al que tiene la desgracia de padecer dolencias como yo, use su FAJA ELÉCTRICA.—Soy su servidor atento—JOAQUIN RIAL. Sn. Soriano 21.

A todo enfermo lo convido á visitarnos y cerciorarse de su tratamiento casero. Nada investigacion en lo costará nada.

TODAS LAS CONSULTAS SON GRATIS

A los que no pueden visitarnos, contra recibo de su nombre y direccion, les mandaré por correo, gratis y porte pago, mis dos últimas obras SALUD Y VIGOR. Estas obras deben ser leidas por todos los que sufren.

Horas de 9 a. m. á 6 p. m.—Domingos de 10 á 12

18 de Julio 122—Dr. SANDEN—Montevideo

Banco de Londres y Rio de la Plata

[illegible]

Sucursal en Montevideo calle Cerrito núm. 2/3

[illegible]

TASA DE INTERESES

[illegible]

Montevideo, Mayo 7 de 1904.

LA SOLOÑA

GRAN HOTEL DEL PARQUE

[illegible]

PRECIOS FIJOS Y MODICOS

[illegible]

AL PUBLICO

Por error habido en el aviso publicado en el almanaque de «El Siglo» de 1904, se hace constar que el HOTEL ESPAÑOL sigue girando con la firma de

Juan Erausquin y Cía.

CALLE SARANDI 339—JUNCAL Y BACACAY

Contra la Caspa

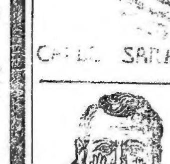

Y para conservar el pelo fuerte y sedoso

USEN

LA TRICOFILINA

Del Dr. D. Paolo Ferko

[illegible] y de resultado más seguro que esta Locion agradabilísima, [illegible]

DEPOSITO: URUGUAY 144 a.

FRANCISCO CAMPODONICO.

Monte de Piedad Nacional

Calle Piedras esq. Ituzaingó

Sucursal calle Soriano, 2

Prestamos sobre alhajas y objetos de arte á 1 % mensual. Sobre muebles y otros objetos á 2 %, incluso depósito y seguro. Sobre sueldos y pensiones, jubilaciones, [illegible] á 1 % mensual.

Se reciben depósitos á plazo fijo y en caja de ahorro.

Horas de oficina de 11 a. m. á 4 p. m.

Sucursal: de 9 a. m. á 6 p. m.

J. RODRIGUEZ DIEZ, gerente

BRONQUITIS, TOS, Catarros pulmonares, RESFRIADOS, [illegible] TISIS, Asma

Gotas Livonionnes

[illegible]

Depósito principal: E. TROUETTE, 15, rue des Immeubles-Industriels, PARIS

[illegible] Farmacias

Compañía de aguas corrientes

Casa especial en aparatos sanitarios

Tanques automáticos para Water-Closet.

Desde 4 $ á 6 $

Pídanse presupuestos para instalaciones

Surtido de baños, lavatorios, piletas, bidets, etc. etc.

CALLE ZABALA ESQUINA RINCON

Abierto de 8 a. m. á 6 p. m.

Compañía Telegráfica del Rio de la Plata

AVISO

Por el presente se pone en conocimiento del público que esta compañía procederá el día martes 28 de Junio de 1904 á inutilizar todos sus despachos telegráficos hasta el año de 1950 inclusive.

Montevideo, Junio 23 de 1904.

1077 jn 23 y jn 28 La compañía.

CURACION del

DIABETES

EL VINO URANIADO **Pesqui**

Hace disminuir de un gramo por día

EL AZÚCAR DIABÉTICO

Depósito en Montevideo: Farmacia y Droguería del Globo de [illegible] y Cía.

Venta por mayor

PESQUI, Bordeaux (Francia).

OJO LECHEROS

272 cuadras de campo en Toledo á pocos metros de la Estacion del Ferrocarril.

[illegible]

Agencia Inglesa de Seguros

DE

N. GODDARD y Cía.

Calle Solis 53 (altos)

COMPAÑIAS

North British and Mercantile

British and Foreign

CALLE SOLIS 53 (altos)

Fotografía inglesa

RINCON 176

GRANDES REBAJAS

[illegible]

Sociedad Vitícula Uruguaya

[illegible]

Banco Comercial

ESTABLECIDO EN EL AÑO 1857

CAPITAL REALIZADO $ 1.534.000

[illegible]

Por cuentas corrientes

[illegible]

Montevideo, Enero 21 de 1857.

El Gran Almanaque de "El Siglo"

Para 1904

ESTA EN VENTA

En todas las librerías y en esta imprenta

Bell, Towers y Ca.

INTRODUCTORES DE

SULKIES con ó sin capota, BREAKS, CHARRETS, DOG-CARTS, AMERICANAS

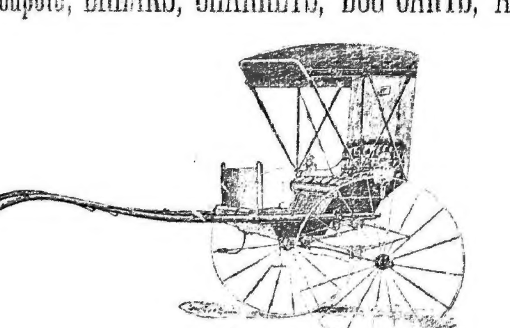

El afamado SULKY "PAMPERO"

CARRUAJES DE VUELTA ENTERA

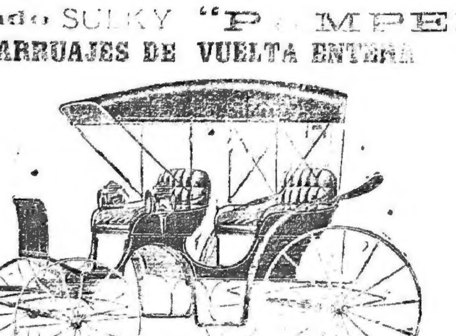

ARREOS PARA UNO Y DOS CABALLOS

ALMACEN DE HIERROS

TIERRA PORTLAND

FIERRO GALVANIZADO PARA TECHOS

Bell, Towers y C.

101—CALLE 25 DE MAYO—109

VERDADEROS

COLLARES ROYER

Electro-magnéticos

Contra las CONVULSIONES y para facilitar la DENTICION DE LOS NIÑOS

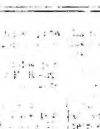

225, rue Saint-Martin PARIS

PAPEL PARA ENVOLVER

Se vende en esta imprenta, á $ 0.80 los 10 kilos

Por cantidades mayores convencional.

CRONICA COMERCIAL

BOLSA

Junio 24 de 1904

OPERACIONES OFICIALES

[illegible]

Cambios

[illegible]

Banco Consolidada y Ferrocarriles

Entregas diarias de la Tesorería de Aduana al Banco de Londres y Rio de la Plata, para el servicio de intereses y amortizacion:

Excedente para el 50.0 trimestre (término Agosto 3.o de 1904)	$	311.884 71
Entregado en el mes Mayo	$	313.428 78
Total	$	725.393 51
Entregas hasta el día 22	$	206.327 59
Junio 24 correspondiente al día 23		13.105 83
Total	$	219.433 48

Empréstito Uruguayo

Entregas diarias de la Tesorería de Aduana al Banco de Londres y Rio de la Plata, para el servicio de intereses y amortizacion:

Entregado en el mes Enero	$	32.956 93
Idem idem Febrero		36.689 12
Idem idem Marzo		38.930 26
Idem idem Abril		48.467 32
Idem idem Mayo		38.309 18
Total	$	195.352 81
Entregas hasta el día 22	$	25.217 83
Junio 24 correspondiente al [illegible]		

Telegramas comerciales

[illegible]

Registro de hipotecas

[illegible]

PRODUCTOS DE GANADERIA

Junio 24 de 1904.

LANAS

Se recibieron ayer procedentes del interior 54 bolsas con 8.190 kilos.

[illegible]

Lanas finas, superiores en clase, livianas y limpias	de $ 3.40 á $ 3.50
Id id, primeras, buenas limpias y livianas	» » 3.20 » » 3.30
Id id, segundas buenas, limpias y livianas	» » 3.00 » » 3.20
Id id, inferiores, con sarna, semilla ó otro def.	» » 2.65 » » 2.75
Id id, cordero	» » 2.40
Id id, con semilla	» » 1.80
Id id, barrigas	» » 1.70 » » 1.80
Lanas cruzas, cruzas finas, id id	» » 3.00 » » 3.10
Id id, regulares	» » 2.90 » » 2.90
Id id, gruesa y Lincoln	» » 2.40 » » 2.50
Id id, cordero	» » 2.00
Id id, barrigas	» » 1.50

Por Estacion Central — De Molles: por J. M. Garleon á J. Tecavent 10 bolsas.

De Pampa: por M. Riaz á Helguera 3 Golcoechea 7 bolsas.

De Piedra Sola: por N. L. Rivero á Ravarda y Ca., 9 bolsas.

De Laureles: por J. M. Olivera á H. y Golcoechea 1 bolsa.

Nota — Se ha padecido ayer un error en la operacion que se publicó de lana cordero, cuyo precio salió de $ 3.40, debiendo ser $ 2.40 las 10 kilos.

Queda salvado el error padecido.

CUEROS VACUNOS SECOS

Hubo ayer una entrada de 1900 cueros por vía fluvial y 2.358 por ferrocarril, que suman en conjunto 3.958 cueros.

De todas las procedencias han llegado desde el principio del año hasta hoy 300.167 cueros.

La cotizacion de este fruto es la siguiente:

	Los 10 kilos
Lotes de matadero, según peso y conjunto, sin garrapata	de $ 3.50 á $ 3.65
Id de campo, superiores, sin garrapata	» » 3.35 » » 3.40
Id inferiores, con recortes, de becerros, sin garrapata	» » 2.95 » » 3.05
Id con garrapata (según conjunto)	» » 2.50 » » 2.60
Id becerros de 2 3/4 á 6 1/2 kilos, con garra.	

Bata	» » 1.50 » » 1.60
Id becerritos, sin garrapata	» » 2.93
Id con garrapata	» » 1.60
Nonatos al barrer	» » 2.90
d de vientre id	» » 1.60

CUEROS VACUNOS SALADOS

[illegible]

Novillos de 25 kilos arriba, sin garrapata, c/u	de $ 4.80 á $ 4.90
Vacas de 18 id id id	» » 3.79 » » 3.80
Vaquillonas de 15 á 18	» » 2.50 » » 2.60
Id de 10 á 14, id id id	» » 1.20 » » 1.30
Becerros, de 13 kilos	» » 0.70 » » 0.80
Nonatos de rodeo, idem, sacados y buen tamaño, c/u	» » 0.40 » » 0.50
Id regulares cada uno	» » 0.29 » » 0.30
Id de vientre	» » 0.10

CUEROS LANARES

[illegible]

Se cotiza:

Cueros 1/2 lana arriba	de $ 0.260 á $ 0.270
Pelados y con algun pelado	» » 0.220 » » 0.240
Id pelados	» » 0.180 » » 0.200
Id desechos y chicos	» » 0.070 » » 0.080
Borreguitos	» » 0.260
Corderitos al barrer, id	
Pieles de inservibles, las 10 piezas	

CUEROS DE POTRO

Llegaron ayer por vía fluvial 6 cueros y por ferrocarril 313.

Del principio del año acá se han recibido de diversas procedencias 9.514 cueros.

Se han pagado hoy estos precios:

Cueros de potro salados, sanos, de 12 k. arriba c/u	de $ 1.50 á $ 1.90
Id id id desechos	» » 0.80 » » 0.90
Cueros de potro sanos, lados, los 10 kilos	de $ 1.80 á $ 1.90
Id id id desechos, id	» » 0.80 » » 0.90
Cueros de potro sanos, los 10 kilos	» » 2.85 » » 3.00
Id mal desechos	» » 1.40 » » 1.50
Potrillos, cada uno	sin valor

CUEROS SILVESTRES

Sin entrada hemos estado ayer

Por todas las vías se han recibido desde el comienzo del año hasta hoy 465 cueros.

No se ha operado nada en estos cueros.

Cotizanse:

Nutria sacada como bolsa, á abierta por el lomo, kilo	de $ 0.60 á $ 0.70
Id chicas y abiertas por la barriga, kilo	» » 0.50 » » 0.60
Carpinchos de cuenta c/u	» » 0.30 » » 0.40
Id medianos, cada uno	» » 0.15 » » 0.20
Id medianos, id id	» » 0.40 » » 0.50
Lobo grande de Rio	» » 1.00
Venado, cada uno	sin valor
Cabra, cada uno	» » 0.25 » » 0.28
Cisnes abiertos por el lomo	» » 0.38

CERDA

Con las 31 bolsas que llegaron ayer, la entrada general habida de todas las procedencias desde el principio del año hasta hoy se eleva á 4.240 bolsas.

Hoy se vendió á los siguientes precios:

Mezcla buena del interior peso neto, los 10 kil.	de $ 3.50 á $ 4.00
De vaca, los 10 kilos	» » 3.80

PLUMA

No hubo ayer entrada de este fruto

Desde Enero á la fecha se recibieron por todas las vías 258 bolsas.

Se pagan los siguientes precios:

Pluma buena y fresca	de $ 3.00 á $ 3.1
Id regular, kilo	» » 2.20 » » 2.4
Id picada ó recargada de chicha, kilo	sin compradores

CEREALES

TRIGO

Los arribos de ayer constan de 1.853 bolsas procedentes del interior.

Desde el comienzo del año hasta hoy se recibieron [illegible] 618.263 bolsas.

[illegible]

Se cotiza:

Para exportacion, con bolsa, base de 10 kilos el hectólitro	de $ 2.65 á $ 2.70
Buenos á superiores, del litoral, con bolsa	» » 2.75 » » 2.80
Regulares, id id	» » 2.65
Superiores del interior, con bolsa	» » 2.775 » » 2.80
Buenos, id id id	» » 2.70 » » 2.75
Regulares, id id id	» » 2.60
Inferiores ó defectuosos, sin bolsa	Nominales
De fideos; superiores, con bolsa	» » 2.60 » » 2.65
Buenos, id id id	» » 2.50 » » 2.55

MAIZ

Procedentes del litoral llegaron ayer 460 bolsas y del interior 3.635, que sumadas con las que han llegado desde el comienzo del año forman un total de 291.259 bolsas.

Para este grano rigieron hoy los siguientes precios:

	Los 100 kilos
Cuarentino, bueno, sa. no, los 100 kilos c/bolsa	de $ 1.55 á $ 1.60
Comun, nuevo, seco	» » 1.55
Morocho bueno, nuevo	» » 1.50 » » 1.55
Comun para caballería con bolsa	» » 1.25 » » 1.275

LINO

Del litoral llegaron ayer 1.932 bolsas, que sumadas con las que han llegado desde el principio del año forman un total de 58.547 bolsas.

Se cotiza:

Superior, base de 4 % para exportacion	á $ 2.85
Superior para consumo	de $ 3.00 » » 3.05
Regulares, id id	» » 2.75 » » 2.80

PRODUCTOS DE MOLINO

Rigen estos precios:

Harina especial de Montevideo, según marca, los 10 kilos	de $ 0.45 á $ 0.47
Id cama, id id id	» » 0.41 » » 0.42
Id 1.a	» » 0.35 » » 0.36
Id 2.a	Nominales
Id 3.a	» » 0.28 » » 0.29
Id de [illegible]	» » 0.30 » » 0.31
Id afrecho, los 100 k. c/b	» » 1.35 » » 1.40
Id afrechillo, id id	» » 1.35 » » 2.00
Id granzas, id id	» » 1.40 » » 1.50
Id balungo, id id	» » 3.00

FORRAJES

Se cotizan:

Alfalfa superior	de $ 1.45 á $ 1.55
Id mezcla, según gordura	» » 1.20 » » 1.30
Pasto de cuchilla y bañado	» » 0.60 » » 0.70
Pasto para exportacion, fardos chicos	no hay
Paja trigo enfardada	» » 0.65 » » 0.70
Pasto de balango y joyo bueno	» » 1.20 » » 1.30

DIVERSOS PRODUCTOS AGRICOLAS

Se cotizan:

Cebada para los 10 k.	de $ 1.90 á $ 2.00
Id criolla id id	» » 1.80
Id joyo, id id	» » 1.85 » » 1.90
Papas nuevas para consumo	» » 2.20 » » 2.40
Porotos blancos, sanos, los 10 kilos	» » 1.05 » » 1.10
Id blancos chicos id id	» » 0.90 » » 0.91
Id otras clases y colores id	» » 0.25 » » 0.28
Id superior de consumo	Nominal
Maní, [illegible]	» » 0.60 » » 0.65
[illegible]	» » 0.26 » » 0.28
Pala de aceite, metro	» » 0.35 » » 0.37
[illegible] no, los 100 kilos c/bolsa	» » 1.75 » » 1.70
Comun, nuevo, seco	» » 1.35 » » 1.40
Morocho bueno, nuevo	» » 1.60 » » 1.65

ENTRADA DE FRUTOS Y CEREALES

Día 23—Por Estacion Central — 54 bolsas lana, 2058 cueros vacunos secos, 234 id id salados, 313 id potros, 5 id becerros, 12 atados id de los milanes, 108 id lanares, 36 fardos id, 1 atado corderos, 1 id silvestres, 25 bolsas cerda, 1825 id trigo, 2673 id maíz, 135 id afrecho, 120 id afrechillo, 37 id cebada, 14 id gorro...

[illegible]

TRIGO

Por Estacion Central — á José Rossi 4 bolsas, á Montecolorto y Ca. [illegible] Traun y Sanne 27 id, á Tarateco y Ca. 89 id, á E. Storace 253 id, á J. Lavagnini [illegible]

MAIZ

Por Estacion Central — á Coseddu y Ca. 133 bolsas, á José Rossi [illegible]

LINO

[illegible]

OTROS PRODUCTOS

Por Estacion Central — [illegible]

FAENA SALADERIL

		Día 21	TOTAL
Rodolfo Vellozo			33.924
P. Denis y Ca.		218	22.511
Anaya é Irazoz			44.812
Punta de Yeguas			44.926
Francisco Freccero			45.309
P. San Martín é hijos		20	30.087
Rosauro Tabares		251	23.157
Duclós y Monllé			15.741
Eugenio Legrand			25.617
Clouzet y Ca.		99	25.256
R. Deambrosis y Ca.			9.331
Piñeyrúa Hnos.			39.488
M. Echeberne			27.383
Jaume Hnos. y Ca.			25.652
Cabezas			398.497.882
En igual fecha 1903			380.213
En igual fecha 1902			376.705

PRECIOS

Bueyes: de $ 14 á 21.50.

Novillos: de $ 11.50 á 22.50.

Vacas: de $ 7 á 18.

Tablada del Norte

Día 23 — De Canelones: 2 bueyes, 1 novillo, 8 terneros, remitidos por Donato Palomeque y vendidos por Curbelo y Ca., á $ 10 buey, 10 novillo, 3.50 ternero, carne buena, criolla para saladero é interior.

[illegible]

PARA ABASTO

Bueyes: á $ 20, 24, 25.50, 26.50, 13, 26, 21.

Novillos: á $ 13, 17.50, 14.50, 17.25, 16, 17.25, 17.75.

Vacas: á $ 13.53, 16, 5, 9.50, 9.55, 9, 11, 13, 19, 12.50.

Terneros: á $ 3.50.

PARA SALADERO

Bueyes: á $ 13, 17, 11, 10, 15, 14, 13, 15, 16.50, 18.50, 14.

Novillos: á $ 14.50, 8.25, 14, 16, 22, 17, 17.25, 8.50, 7.50, 15, 13.50, 18, 11.50, 11, 22.25, 13, 13.50, 10.50, 10, 17, 12.25, 12, 12.50, 6.5, 7.50, 9.

Vacas: á $ 10, 13, 8.25, 11.75, 9, 11, 8.50, 11.50, 11.50, 10.50, 7.50, 8, 12.50, 15, 17, 12.25, 9.50, 6.50, 7.

LLEVAN BALIJA

Para Buenos Aires y Uruguay, saldrá hoy el vapor nacional «Paris».

La correspondencia ordinaria se recibe en el correo hasta las 4.15 p. m., en la sucursal terrestre hasta las [illegible] p. m., en la agencia de la Bolsa de Comercio hasta las 4.15 p. m., en el quiosco del correo ubicado en el salon de revisacion de la Aduana hasta las 5 p. m.

La recomendada se recibe en el correo hasta las 3.45 p. m., en la sucursal terrestre hasta las 3.20 p. m., y en la agencia de la Bolsa de Comercio hasta las 3.15 p. m.

Para Buenos Aires solamente, saldrá hoy el vapor argentino «Colombia».

La correspondencia ordinaria se recibe en el correo hasta las 4.15 p. m., en la sucursal terrestre hasta las 4.1 p. m., en la agencia de la Bolsa de Comercio hasta las 4.15 p. m. y en el quiosco del correo ubicado en el salon de revisacion de la Aduana hasta las 5 p. m.

[illegible]

VAPORES DE ULTRAMAR ESPERADOS EN JUNIO

[illegible]

VAPORES DE ULTRAMAR A SALIR EN JUNIO

[illegible]

Manifiestos de buques

ENTRADAS DE ULTRAMAR

DANUBE, vapor inglés, procedente de Southampton y escalas, á Mac Lean y Stapledon, con la carga siguiente:

[illegible]

AMIRAL COURBET, vapor francés, procedente de Dunkerque y escalas, á [illegible] con la carga siguiente:

De Dunkerque—Orden, 8 cjs cartuchos eléctricos; Peirano Hnos. y Ca., 250 sacos azúcar; Onetto, Viguale y Canale, 150 id id; Munyo é Iriarte, 7 cjs herrería y cuchillos; Orden, 58 cjs vidrio; Valentín Martínez y Ca., 100 sacos azúcar, 409 cjs lt. [illegible] gelbert, Hardy y Ca., 1 cj cuchillos; Jullio Mosquera, 1 cj tambores; Camaschi, Castro y Ca., 2 cjs cuchillos, 1 fardo tejidos.

Del Havre — A. Costa [illegible] cjs tejidos de algodon, granos, etc; E. Vi...

Despacho de Aduana

Junio, 22 de 1904.

Datos oficiales tomados de los libros de la Vista de Aduana.

MERCADERIAS

R. Fávaro, 1 cj vidrios para estantes, 20 id hierro galvanizado, 2 id casimir lana, 1 id género algodon y seda, 1 id cordon algodon; Miguel A. Fávaro, 1 cj franela lana, 1 fardo lienzo algodon, 7 id arpillera; Vecino y Ca., 1 cj licor alquitran, 1 paquete cartulina impresas; Vecino y Ca., 1 cj con un aparato y accesorios para médico; Alberto Lalanne, 1 cj crea algodon, 1 id escopetas piston; Trabucati y Ca., 7 fardos tripa rizado, 7 cjs puntas paris, 32 atados palas patentes, 2 barricas azadas hierro, 2 id piezas aceradas; Viana y Ca., 2 cjs blusas para niñas, 1 id crecion seda; Braceras, Rodemacher y Ca., 1 cj papel seda para sombreros, 1 id madrás; E. Quincke, 12 rollos cabo cairo; Eugenio Barth y Ca., 1 cascos alambre bronce, 120 tambores carburo calcio; Pedro C. Balleño y Ca., 4 cjs cartuchos cargados, 1 id salivaderas hierro, 11 id obras hierro esmaltado, 1 id jarras hierro para toilet, 1 id baños id id, 1 id saladores hierro esmaltado, 14 id barnices, 3 id polvos para limpiar metales, 1 canasto queso, 1 paquete tela algodon, 1 barril aceite olivo; Amy y Henderson, 3 cjs cuchillos cabo madera, 15 id té; Narciso Caprario, 35 bultos tazas para inodoros, 1 fardo anuncios impresos, 1 cj cajas desarmadas, 2 id anuncios, 1 fardo tapones corcho, 2 cjs píldoras medicinales, 6 id frascos vacíos; Zottinne, Bossut et fils, 1100 barricas portland; C. Galli, Franco y Ca., 4 fardos papel para litografía; Bordes, Laborde y Ca., 1 cj harina comestible; Pavillon, Gallimberti y Ca., 1 barrica soda comun, 1 id salicilato soda; Carlisle, Crocker y Ca., 40 tambores tinta negra para imprenta; Standt y Ca., 1 cj bombasí algodon, 33 id carburo calcio; Juan Shaw, 81 tambores soda doble, 39 cascos id comun, 30 lingotes estaño; Macció y Sosa Días, 93 tambores soda doble; Pfeiff y De María, 50 tambores soda doble.

COMESTIBLES, BEBIDAS, ETC.

E. Danrée, 5 cjs queso; Tarateco y Ca., 125 sacos fariña, 10 cjs bacalao, 1 casco vino comun; Metzen, Vincentt y Ca., 1 cajoncito tabaco bahía.

Mapa de la República

POR EL

PROFESOR L. AMBRUZZI

VENTA

EN

EL ANTICUARIO

CALLE 18 DE JULIO, N.º 73

Precio: 10 centésimos

Banco de la República O. del Uruguay

FUNDADO POR LEY DE LA NACION DE FECHA 4 DE AGOSTO DE 1896

CASA CENTRAL: ZABALA 70

SUCURSALES en Salto, Paysandú, Mercedes, Melo, San José, Minas, Durazno, Rosario, Florida, Canelones, Colonia, Maldonado, Trinidad, San Fructuoso, Rivera, Rocha, Treinta y Tres, San Eugenio, Fray Bentos, Nico Perez y Carmelo.

Capital autorizado	$ 12.000.000,00
Capital suscrito	» 6.500.000,00
Capital integrado	» 5.189.346,94
Fondo de reserva	» 189.346,94
Fondo de prevision	» 130.000,00

OPERACIONES DEL BANCO

CUENTAS CORRIENTES EN ORO Y PLATA.
DESCUENTOS de documentos de comercio.
CARTAS DE CREDITO Y ORDENES TELEGRAFICAS sobre las plazas comerciales de Europa y América.
GIROS SOBRE EL EXTERIOR sobre todas las ciudades de Europa y pequeños pueblos de España, Italia, Francia, Bélgica, Suiza, etc, y ESPECIALMENTE sobre los de la República Argentina.
GIROS, ORDENES TELEGRAFICAS Y TRANSFERENCIAS sobre todas sus sucursales mediante pequeñas comisiones.
COBRANZAS DE CUPONES Y DIVIDENDOS encargándose de remitir su importe al punto que se le designe.
COBRANZA DE LATRAS Y PAGARES POR CUENTA DE TERCEROS en la Capital y Campaña.
TITULOS EN CUSTODIA.
COMPRA Y VENTA DE TITULOS.
La Casa Central desde el 1.o de Mayo de 1902 hasta nuevo aviso.

ABONA

En cuenta corriente á oro	1 %
En depósito á plazo fijo — 3 meses (segun cantidad)	3 »
En depósito á plazo fijo — 6 meses (idem idem)	3 »
En depósito á mayor plazo	4 »
En Caja de Ahorros	convencional

COBRA

Por adelantos en cuenta corriente, oro . . . . $ %

EDUARDO ROLANDO, Gerente.

Banco Hipotecario del Uruguay

BALANCE DEL MES DE MAYO DE 1904

ACTIVO

Deuda Pública de Garantía—Monto actual			$ 1,899,000 00
Propiedades adquiridas—Costo de las existentes			» 2,713,799 31
Cédulas y Títulos Hipotecarios á que responden	$ 4,673,800 00		
Cédulas y Títulos Hipotecarios comprados por el Banco—Costo de los existentes			295,099 75
Valor nominal de los mismos	» 313,800 00		
Deudores por Préstamos Hipotecarios sobre Propiedades Urbanas y Rurales:			
En Cédulas Hipotecarias serie A.	» 57,125 64		
» Títulos Hipotecarios » D.-E.	» 150,025 95		
» » » E.	» 8,308 47		215,460 36
Deudores por Cuotas Hipotecarias semestrales vencidas—Saldo de cuotas á cobrar, Incluidas las que figuran en Deudores en Mora y en litigio			
Sobre Préstamos de la serie A	» 10 516 01		
» » » D	» 9,706 81		20,222 82
Títulos Provisorios de amortizaciones—Al cubrir con Cédulas y Títulos Hipotecarios en la próxima amortización			3,449 67
Caja—Existencia en efectivo			2177 14
Deudores por ventas parciales á plazos, de Propiedades Adquiridas—Saldo á cobrar			204,721 03
Diversas cuentas deudoras á liquidar			219,294 93
			10,009,478 05
Avalúos de Propiedades Hipotecadas			432,998 91
Valores depositados			200,000 00
			10,642,177 85

PASIVO

Capital (artículo 17 de la Ley de 26 de Marzo de 1892)			$ 5,000,000 00
Obligaciones por Cédulas y Títulos Hipotecarios en circulación:			
Valor nominal serie A.	$ 3,062,100 00		
» » » D.	» 171,300 00	$ 3,233,400 00	
» » » C.	» 584,000 00		
» » » E.	» 660,500 00	» 1,244,500 00	
» » » F.		» 15,500 00	» 4,493,400 00
Acreedores por Obligaciones á pagar			176,300 00
Acreedores por Cupones vencidos de las Cédulas y Títulos Hipotecarios—Saldo á pagar			3,700 00
Acreedores por Bonos Provisorios en circulación:			
Acreedores Saldo de los convertibles en Abril de 1901	603 50		
A convertir en Julio de 1901	44,721 00		45,071 50
Diversas cuentas acreedoras á liquidar			29,197 91
			10,009,477 91
Avalúos de Propiedades Hipotecadas series A., D., E.			
De Propiedades gravadas en Cédulas serie A.	$ 119,014 78		
» » » Títulos » D.	» 300,672 12		
» » » » E.	» 13,311 00		432,998 91
Depositantes de valores			200,000 00
			$ 10,642,177 85

Montevideo, Junio 16 de 1904.

Antonio M. Rodriguez, Presidente. — Juan J. de Arteaga, Gerente. — Doroteo Guerra, Contador interino.

1031 jn 17 v jn 26

Talleres Tipográficos y Litográficos

LA RAZON

A cargo exclusivo de JUAN FERNANDEZ

Calle Cámaras, 54

Impresiones de lujo, Periódicos, Facturas, Folletos, Tarjetas, Rótulos, Circulares, Acciones, Diplomas, Billetes de Banco, Letras de cambio, Planos, Músicas, Conformes, Memorandums, Etiquetas, Cromos, Participaciones de enlace, etc.

PRECIOS MODICOS

TELÉFONOS: LAS DOS COMPAÑIAS

Visitacion G. de Rivas

PROFESORA DE CORTE

Maldonado, 127

LECCIONES Á DOMICILIO

CLASES ESPECIALES PARA COLEGIOS

Banco Italiano del Uruguay

CALLE CERRITO 134

Capital autorizado y suscrito . . . $ 3.200.000
» realizado 1.500.000

DIRECTORIO

Presidente: Don Martin Trabucati. — Vice-Presidente: Don Angel Pastor. — Secretario: Doctor J. A. Crispo Brandis. — Vocales: Don Vicente [illegible], Don Santiago Marexiano, Don Vicente Costa. — Director-Gerente: D. Alejandro Talice.

CORRESPONSALES DEL BANCO

LONDRES: Baring, Brothers y Ca, Ld. N. M. Rothschild y Sons.—A. Ruffer y Sons.—Swiss Bankverein.
PARIS: De Rothschild Freres — Crédit Lyonnais.—Comptoir National d'Escompte.—Banque de Bordeaux.
HAMBURGO: Conrad Hinrich Donner.
ESPAÑA: N. Sainz é hijos — Crédit Lyonnais—Garcia Calamarte y Ca., Sobrinos de José Pastor.
ITALIA: Banco d'Italia—Banco Commerciale Italiano—Crédito Italiano—B. Parodi é Fratelli. Rezal & Ca., J. de Fernex & Ca.
AUSTRIA: J. R. Pt. Stabilimento Austriaco de Crédito per Commercio é Industria.
SUIZA: Banca della Svizzera Italiana.
BELGICA: Banque Centrale Anversoise.
PORTUGAL: Banco de Minho.
REPUBLICA ARGENTINA: Banco de la Nacion Argentina—Banco de Italia y Rio de la Plata—Nuevo Banco Italiano.
BRAZIL: Rio Janeiro: Banco de la República del Brasil Brasilianische Bank fur Deutschland.
Bahía—Banco de Bahía, London Brazilian.
Pernambuco—Banco de Pernambuco, Pereira Carneiro y Ca., London Brazilian Bank L.
Pará — Banco Commercial de Pará.
San Paulo — Banco de Commercio é Industrias — Banco Commerciale Italiano.
Porto Alegre, Rio Grande y Pelotas—Banco da Provincia.
CHILE: Banco de Chile — Banco Español é Italiano.
PARAGUAY: Banco Mercantil del Paraguay.
NEW YORK: Baring Magoun y Ca.
PAYSANDU: Juan Chaplin.
SALTO: B y N. Solari.
MERCEDES: Luis S. Mourille.

El Banco da giros y cartas de créditos sobre todas las plazas bancarias y hace efectivos pagos por giros postales telegráficamente sobre todas las ciudades y pueblos de Italia, Lusia, Francia, Alemania, Suiza, Austria, etc.

Recibe valores en custodia y dinero en cuenta corriente á plazo fijo.

TASA DE INTERESES

DESDE EL 14 DE JUNIO HASTA NUEVO AVISO

PAGA

Por depósitos en cuenta corriente á la vista . . . . . . 2 % al año
» retirar con 30 dias de aviso . . .
» plazo fijo de 3 meses . . .
» idem idem idem idem idem . . . — Convencional

CAJA DE AHORROS

Recibe cualquier cantidad y paga los siguientes intereses:
Sobre depósitos á la vista despues de 30 dias cumplidos . . .
Sobre depósitos á 3 meses . . .
Idem idem 6 meses . . . — Convencional

COBRA

Por anticipos en cuenta corriente, convencional.

RENTA PUBLICA DEL REINO DE ITALIA

Este establecimiento, de acuerdo con el Banco de Italia, ha tomado á su cargo el servicio del pago de cédulas ó cupones del CONSOLIDADO ITALIANO 3 y 5 % en el Rio de la Plata, lo mismo que se hace en Londres, Paris y Berlin.

El Banco está abierto todos los días, de 10 á 2 y los sábados y últimos de mes hasta las 4 p. m. — Los domingos de 10 á 11 a. m. para el servicio de los GIROS POSTALES Y CAJA DE AHORROS.

130 ab 1º ... DIRECTOR-GERENTE.

BANCO DE LA REPÚBLICA ORIENTAL DEL URUGUAY

Balance en 31 de Mayo de 1904

ACTIVO

Acciones á emitirse de 2.ª serie		5,000,000 00
Acciones liberadas:		
Las que corresponden á la 1.ª serie de acciones	$ 510,073 01	
Las que corresponden á la 2.ª serie de acciones	1,000,000 00	» 1,510,073 01
Varios deudores		» 9,334,252 07
Garantías de depósitos judiciales y administrativos:		
Títulos ... del Empréstito Extraordinario 2.ª serie á 10 %		» 793,000 00
Existencia en efectivo		» 5,251,026 5
		$ 21,686,501 72
Valores depositados		» 5,880,306 65
		$ 27,566,822 81

PASIVO

Capital:		
1.ª Serie de acciones suscritas é integradas por el Superior Gobierno	5,000,000 00	
1.ª Serie de acciones liberadas	1,000,000 00	$ 6,000,000 00
2.ª Serie de acciones á emitirse	5,000,000 00	
2.ª Serie de acciones liberadas	1,000,000 00	» 6,000,000 00
		$ 12,000,000 00
		» [illegible]
Varios acreedores		
Depósitos judiciales y administrativos	$ 561,552 20	
Retenciones judiciales	» 25,000 00	» 587,552 20
Servicio del Empréstito Extraordinario de 1897:		
Entregas de la Direccion General de Impuestos Directos		» 93,956 24
Emision en circulación		» 4,116,525 50
Fondo de reserva		» 189,346 94
Fondo de Prevision		» 130,000 00
Cheques, Conformes [illegible] En Circulacion		» 17,500 00
		» 21,686,501 72
Depositantes de valores		» 5,880,306 65
		$ 27,566,827 81

S. E. ú O.
Montevideo, 14 de Junio de 1904.
Firmado: Pablo Mañé, Presidente.—Eduardo Rolando, Gerente.—Pedro C. Towers, Contador General.—Alfredo Arocena, Secretario.

BANCO DE LA REPUBLICA ORIENTAL DEL URUGUAY

Estado demostrativo de la Emision y Encaje en 31 de Mayo de 1904

Existencia de Emision Provisoria 132 billetes (saldo)	$ 1,410 00		
Menos—Extinguido por el fuego 5 Abril ppdo. 35 billetes	350 00	$	1,060 00
Recibidos de Europa hasta la fecha: 4,512,730 billetes (saldo)	$ 22,367,807 00		
Menos—Extinguido por el fuego 5 Abril ppdo. 228,906 billetes	188,896 50	» 22,178,911 50	
		$ 22,180,061 50	

A DEDUCIR

Emision habilitada y entregada á Tesorería.			
Provisoria 99 billetes	1,080 00		
Menos—Devueltos á la Seccion Emision hasta Abril corriente, 1 billetes	100 00	980 00	
Definitiva 2,244,481 billetes	$ 9,102,461 50		
Menos—Devueltos á la seccion Emision hasta Mayo corriente 120,944 billetes	» 99,100 00	» 9,003,361 50	» 9,004,341 50

Existencia en la Seccion de Emision

Provisoria 1 billetes		$ 100 00	
Definitiva 2,173,270 »		» 13,115,600 00	
Sumas iguales, total de billetes existentes en la Seccion Emision		$ 13,115,700 00	13,115,700 00

Billetes habilitados

Provisoria 79 billetes Casa Central,		$ 790 00	
» 19 » Sucursales		190 00	980 00
Definitiva 1,060,027 » Casa Central,		$ 7,247 911 50	
» 181,380 » Sucursales		» 1,755,450 00	» 9,003,361 50
Total de emision habilitada			9,004,341 50

A DEDUCIR

Existencia en Tesorería Casa Central:			
Billetes Casa Central		$ 3,931,771 50	
Existencia en Sucursales: de Casa Central		160,564 50	4,092,336 00
Emision en circulacion—Mayor		$ 2,471 030 00	
» » —Menor		» 2,445 505 50	
Total Emision en circulacion		$ 4 916 505 50	$ 4,916,505 50

Encaje según balance de esta fecha

Existencia en Casa Central:			
En efectivo		$ 5,268,450 03	
En billetes de otros Bancos convertibles á oro		316,450 00	$ 5,580,900 03
Existencia en Sucursales:			
En efectivo		163,065 97	
En billetes de otros Bancos convertibles á oro		7,200 00	» 170,265 97
Total de encaje			$ 5,751,166 00

Montevideo, 11 de Mayo de 1904.
Firmado: Pablo Mañé, Presidente.—Eduardo Rolando, Gerente.—S. Quiñones, Delegado del Gobierno.—Pedro C. Towers, Contador General.—Juan Enrique Lafone, Tesorero.
1057 jn 16 v jn 21

TARIFA DE LOS MENSAJEROS "OLIVEIRA"

PRIMERA EMPRESA QUE ESTABLECIÓ EL SERVICIO DE MENSAJEROS EN EL PAÍS

Por mensajes á cualquier punto de la ciudad vieja y nueva, con contestacion . . . . . . $ 0.10

El radio debe comprenderse: El Hospital Italiano por el Este y la Estacion del Tranvía del Paso del Molino, por el Norte. Paso del Molino, Puente de las Duranas, Atahualpa, Millan, Suarez, Larrañaga, Goes, Union, Punta Carretas, Pocitos y Buceo $ 0.20
Artigas y Maroñas . . . » 0.10
Colon, Peñarol, La Paz, Toledo, Manga y Sayago . . . » 0.40

Para la sucursal de la Aguada regirá la siguiente tarifa:
Del Paso del Molino hasta la Plaza de Flores . . . $ 0.10
Del Paso del Molino al centro . . . » 0.20

Estos precios son de mensajeros en bicicleta.

Deseando uno á pié á mayor distancia de 15 cuadras, los gastos de tranvía correrán por cuenta del interesado.

Al pedir el mensajero por teléfono dé con exactitud calle y número.

La Empresa quedará agradecida á todo cliente que avise cualquier irregularidad del mensajero.

Páguese al recibir la contestacion.

NOTA—La empresa cuenta con aparatos especiales para llevar toda clase de encomiendas sin que por esto aumente el precio del mensaje. El peso que puede llevar cada mensajero no excederá de 5 kilos. El máximum de tiempo á retener un mensajero, es de 10 minutos. Si el remitente no quiere que se exija recibo deberá abonarlo fa.

Horas de oficina: De 7 a. m. á 10 p. m.

Banco de España Y RIO DE LA PLATA

Calle Zabala núm. 77

GIROS SOBRE ESPAÑA

Se dan giros sobre todos los pueblos de España á los mismos cambios del día y se encarga de remitir á su destino primeras vías de lo que se le pidan desde la campaña por carta.

El Banco da giros sobre Hamburgo, Londres, Paris y Buenos Aires.

TASA DE INTERESES

Desde el 1º de Abril de 1904 hasta nuevo aviso:

Abonará en cuenta corriente y á la vista nada.
Abonará en depósitos á retirar con 30 días de aviso, 2 por ciento anual.
Abonará á plazo fijo de 3 meses, 3 por ciento anual.
Abonará á plazo fijo de 6 meses, 4 por ciento anual.
Cobrará por descuentos, convencional.

CAJA DE AHORROS

Además de los días laborables podrán hacerse depósitos en la Caja de Ahorros, los domingos de 10 á 11 a. m.

Alhajas para regalos!

La joyería y relojería de José H. Zerbino Sarandí 391, ha recibido relojes de oro para señoras de 6.50, 7.00, 8.00, 9.00, etc. con diamantes de 10.00, 12.00, 12.50 hasta 180.00. Medallones con brillantes y diamantes cart. novedad de 5.1., 6.00 hasta $ 60.0. Gemelos con diamantes y brillantes cincelados 5.50 hasta 25.00. Tarjeteros para señoras y señoritas estilo modernistas de 2.50 á 12.00. Rosetas de oro 0.40, 0.70, 1.00, 8.00; id con diamantes y brillantes 2.50 á 40.00. Anillos con brillantes y diamantes cincelados 2.50, 3.00, 3.50 hasta 270.00. Prendedores de plata modernistas, de 0.30, 0.50, 0.70, 0.80 hasta 4.00. Carteras y tarjeteros para hombres de 3.00, 6.00, 7.00 hasta 14.00 y 15.00. Prendedores con brillantes y diamantes de 4.50 á 230.00. Relojes de oro, plata y acero de la gran fábrica de Girard-Perregaux. Alfileres con diamantes y brillantes 2.70 á 50.00. Además lápices, boquillas, pulseras, collares, cadenas para hombres y señoras, juegos de escritorio, alhajeros, petacas, floreros, etc etc. — Precio fijo. La casa garantiza sus artículos bajo tarjeta.

BANCO BRITANICO DE LA AMERICA DEL SUD

ESTABLECIDO EN 1863

Londres, Buenos Aires, Rosario de Santa Fé, Montevideo, Rio de Janeiro, San Paulo y Bahía

Capital suscrito	£ 1.000.000	$ 4.700.000
Idem integrado	» 500.000	» 2.350.000
Fondo de reserva	» 325.000	» 1.527.50

Montevideo — ZABALA 64

El Banco gira sobre todas las plazas principales bancarias del mundo, y también sobre los pueblos de Italia y España.

Intereses á regir desde el 1.o de Setiembre y hasta nuevo aviso:

Por depósitos en cuenta corriente		nil.
Idem á 7 dias de aviso		1 % anual
Idem á 30 idem		» » »
Idem á 60 idem		» » »
Idem á 3 meses fijos		» » »
Idem á 6 idem		» » »
Por depósito en Caja de Ahorros con libreta		» » »

Molinos á viento

Todos de acero galvanizado

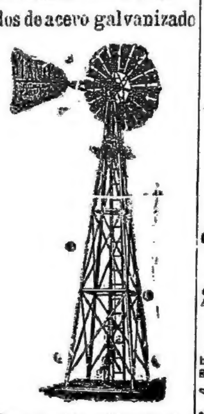

Nadie puede colocar molinos en mejores condiciones que nosotros.
Pídanse precios y se convencerán.
Gran surtido de depósitos para agua.

Hacemos de acero galvanizado.
Estas hamacas son espléndidas. Gran comodidad y seguridad completa.
Se pueden hamacar hasta cuatro personas. Son una verdadera novedad.

CASTELLANOS Y MANÉ
MOLINO MONTEVIDEANO
Agraciada, Nueva York y Yi
2201 oc

Avisos marítimos

MESSAGERIES MARITIMES

PAQUETES - CORREOS FRANCESES

EL PAQUETE FRANCES

AMAZONE

Comandante: LIDUS

Saldrá el 24 de Junio de 1904 PARA SANTOS, RIO JANEIRO, BAHIA, PERNAMBUCO, DAKAR, LISBOA Y «BURDEOS»

Los pasajeros de primera clase primera categoría (de ida y vuelta ó ida solamente) tienen el derecho de interrumpir su viaje en cualquier puerto de escala y de continuar el viaje por los paquetes de la Compañía ó por cualquiera de la «Royal Mail Steam Packet Co» ó de la «Pacific Steam Navigation C.o».

Para mas informes y para tratar del flete y pasajes, ocúrrase á la Agencia; calle Cerrito 169.

COMPANHIA

Novo Lloyd Brazileiro

LINEA SUD

Salidas de Rio de Janeiro los dias 1.º y 17 de cada mes, con destino á Montevideo, haciendo escalas en los puertos de Santos, Paranaguá, Antonina, San Francisco, Itajhy, Florianópolis y Rio Grande.

Vapor brasilero

SATELLITE

Saldrá el 27 de Junio á las 4 p. m. Con destino á Rio Grande, Pelotas, Porto Alegre, Desterro, Itajahy, San Francisco, Paranaguá, Antonina, Santos, Rio Janeiro.

LINEA FLUVIAL

Vapor brasilero

DIAMANTINO

Saldrá el 1.o de Julio, á las 5 p. m., con destino á Rosario, La Paz, Esquina, Goya, Bellavista, Corrientes y Asuncion, Villa Concepcion, Puerto Murtinho, Corumbá y Cuyabá.

Por cargas, encomiendas, valores y pasajes ocurrir á la Agencia: PIEDRAS 129.

GERALDINO SILVEIRA, Agente.

COMPAÑIA TRASATLÁNTICA

(Antes A. Lopez y Ca)

VAPORES - CORREOS ESPAÑOLES

SERVICIO MENSUAL FIJO

El magnífico y lujoso vapor-correo español.

CATALUÑA

Saldrá el 2 de Julio de 1904. Con destino á Las Palmas, Cádiz, Barcelona, Génova, Nápoles, Vigo, Coruña, Carril, Villagarcia, Ferrol, Rivadeo, Gijon, José Santander y Bilbao.

Se expiden billetes de LLAMADA para los puertos arriba expresados.

GRAN REBAJA DE PRECIOS

Para mas informes, ocurrir á los Agentes.

TARANCO Y CIA.

CALLE 25 DE MAYO 214, ESQUINA ZABALA

SOCIETE GENERALE — DE — Transports Maritimes à vapeur

SERVICIO SEMANAL de Nápoles á Buenos Aires

EL VAPOR FRANCÉS

ITALIE

Comandante NICOLAI

Saldrá el 1.o de Julio para Santos, Rio Janeiro, Bahía, Málaga, Marsella y Barcelona.

EL VAPOR FRANCÉS

ESPAGNE

Comandante PAYAN

Saldrá el 9 de Julio, para Islas Canarias, Marsella, Barcelona, Génova y Nápoles, [illegible] y el Brasil.

Flota de la Compañía

LINEA DE LA AMERICA DEL SUD

[illegible]

NAVIGAZIONE G. ITALIANA

Società riunite Florio e Rubattino

Para Santos, Rio Janeiro, Barcelona, Génova y Nápoles.

ORIONE

Comandante PICCONI

Saldrá el dia 6 de Julio de 1904

Para Santos, Rio Janeiro, Barcelona, Génova y Nápoles.

SICILIA

Comandante SARTORIO

Saldrá el 20 de Julio de 1904

LA VELOCE

NAVEGACION ITALIANA A VAPOR

Para Santos, Rio Janeiro, Barcelona, Génova y Nápoles.

Duchessa di Génova

Comandante Olivari

Saldrá el 29 de Junio de 1904

Para Santos, Rio Janeiro, Barcelona, Génova y Nápoles.

Duca di Galliera

Comandante MOTTA

Sale el 13 de Julio de 1904

Los boletos de ida y vuelta y de llamada por una ó otra sociedad, serán válidos por cualquier vapor de las dos compañías.

PIEDRAS 204 — Agente General, ANTONIO PIAGGIO. 59-pm.

PACIFIC STEAM Navigation Company

Línea mensual de vapores entre Liverpool Rio de la Plata y Valparaiso

Con escala mensual en Port Stanley (Islas Malvinas)

Salidas de Montevideo sujetas á modificacion

PARA EUROPA

ORISSA (Á DOS HÉLICES)
Capitan A. J. COOPER
Saldrá el 26 de Junio de 1904
Para Rio Janeiro, Lisboa, Vigo, La Pallice y Liverpool.

ORUBA
Capitan F. E. KITE
Saldrá el 8 de Julio de 1904
Para Rio Janeiro, Bahía, Pernambuco, Lisboa, Coruña, La Pallice y Liverpool

PARA EL PACIFICO

OROVIA Á DOS HÉLICES
Capitan G. MASSEY R. N. R.
Saldrá el 2 de Julio de 1904
Para Port Stanley (Islas Malvinas), Punta Arenas, Coronel, Talcahuano, Valparaíso y demás puertos del Pacífico.

ORITA
A dos hélices
Capitan H. W. HAYES
Saldrá el 17 de Julio de 1904
Para Punta Arenas, Coronel, Talcahuano, Valparaíso y demás puertos del Pacífico.

EL vapor CALIFORNIA saldrá de este puerto el día 27 de Junio y recibirá carga y pasajeros para los puertos de Bahía Blanca, Puerto Madryn, Punta Arenas, Coronel, Talcahuano, Valparaíso, Callao y demas puertos del Pacífico.

Los poseedores de boletos de primera clase (tanto sencillos como de ida y vuelta para Brasil ó Europa tienen opción á interrumpir su viaje en los puertos intermedios y continuarlo por vapor de «The Royal Mail Steam Packet Co», «Compagnie des Messageries Maritimes» ó «The Pacific Steam Navigation Co.», sin recargo alguno.

Idéntica concesion se les hace á los pasajeros de segunda clase pero solamente para los vapores de The Royal Mail Steam Packet Co. ó The Pacific Steam Navigation Co.

Se expiden pasajes para New York y Boston, vía Inglaterra, en combinacion con los vapores de las líneas White Star y Cunard; Australia, vía Londres; Paris, vía La Pallice; y los siguientes puntos de España—Vigo, Carril, Coruña, Ferrol, Ribadeo, Gijon, Santander y Bilbao; así como también para Panamá, Centro América y demás puertos del Pacífico.

Se expiden boletos de llamada de todos los puntos donde tocan los vapores.

Por pasajes, fletes y demás pormenores ocúrrase á

Wilson, Sons & Co. Limited

AGENTES

MONTEVIDEO Calle Misiones núm. 117 — BUENOS AIRES Reconquista 50 — ROSARIO San Lorenzo núm. 119 — Santos, San Paulo, Rio Janeiro, Bahía, Pernambuco y San Vicente. 202 ab pm

NAVEGACION A VAPOR

NICOLAS MIHANOVICH

Administracion en Buenos Aires, calle 25 de Mayo esquina Cangallo

Linea entre Montevideo y Buenos Aires con salidas diarias de los espléndidos vapores:

EOLO y VENUS

Recibiendo pasajeros para Colonia, Conchillas, Martin Chico y Carmelo los martes, juéves y sábados con trasbordo en Buenos Aires.

Línea del Uruguay con los vapores:

Buenos Aires, Triton, Paraguay, Labrador y Paris

Salidas de Montevideo los lunes, miércoles, juéves, viernes y sábados, recibiendo pasajeros y carga para los puertos Orientales y Argentinos del Rio Uruguay.

El Paraguay sale los juéves, no toca en puertos argentinos y hace escalas en Sauce y Colonia.

Linea del Paraná, Paraguay, Alto Paraná, Alto Paraguay y Corumba con dos salidas semanales (los Martes y Viernes) de los vapores:

Olimpo, Saturno, San Martin, Golondrina, Montevideo, Centauro

Para más informes ocurrir á los agentes.

CHRISTOPHERSEN HNOS.—CALLE PIEDRAS 14 — 1582 pm.

Oficiales

Direccion G. de Impuestos Directos

Esta Direccion llama por tercera vez á propuestas para la impresion litográfica de seis millones (6.000.000) de fajas de $ 0.02 para paquetes de tabacos; y un millon (1.000.000) de fajas de $ 0.01, para cajillas de cigarrillos, con sujecion á los modelos y pliego de condiciones que estarán de manifiesto en la Secretaría de la misma todos los días hábiles de 10 a. m. á 4 p. m.

Las propuestas deberán presentarse en dicha Secretaría, donde serán abiertas el día 28 del corriente, á las 3 1/2 p. m.; á cuyo acto es indispensable la presencia de los señores proponentes.

Montevideo, Junio 23 de 1904.
V.o B.o—Zas. — Víctor Raineri.
1085 jn 24 v jn 28

Tesorería General I. Pública

Esta tesorería procederá en el día de hoy al pago del presupuesto de alquileres de casas, correspondiente al mes de Abril ppdo.

1076 jn 23 v jn 25 — El tesorero general.

Junta Administrativa de Guerra

AVISO

Se avisa á los proponentes y proveedores que deben proceder dentro de cinco días, al retiro de las muestras que están en poder de la Junta y que correspondén á contratos ya cumplidos ó á propuestas no aceptadas.

Montevideo, Junio 23 de 1904.
Adolfo B. Perez, presidente.
1079 jn 23 v jn 28

Direccion de Cementerios

Debiendo procederse á la exhumacion de los restos existentes en las fosas del cementerio del Paso del Molino, se previene á los interesados que pueden ocurrir á reclamarlos á las sub-receptorías del ramo, dentro del término de noventa días á contar desde la fecha.

En esta disposicion están comprendidos, tanto los restos de las víctimas de enfermedades endémicas, como epidémicas, con tal que tengan cinco años de término los primeros y dies los segundos.

En caso de que no sean reclamados, se depositarán en el osario general.

Montevideo, Abril 22 de 1904.
862 ab 22 v jlo 22

Direccion de Cementerios

Don Martin Navarro, propietario del nicho núm. 267 del segundo cuerpo del Cementerio Central, ha solicitado un boleto duplicado de esa sepultura.

Se hace pública la peticion para que los que se consideren con derechos deduzcan la accion correspondiente ante esta repartición, dentro del plazo de noventa días á contar desde la fecha.

Si no hay oposicion se expedirá el boleto solicitado.

Montevideo, Abril 29 de 1904.
332 mayo 3 v ag 3 — La Direccion.

Direccion de Cementerios

Enrique Poney, propietario del sepulcro núm. 14 del 2.o cuerpo del Cementerio Central, ha solicitado un boleto duplicado de esa sepultura.

Se hace pública la peticion para que los que se consideren con derechos deduzcan la accion correspondiente ante esta repartición dentro del plazo de noventa días, á contar desde la fecha.

Si no hay oposicion se expedirá el boleto solicitado.

Montevideo, Junio 7 de 1904.
958 jn 8 v st 8 — La Direccion.

Direccion de Obras Municipales

Montevideo, Junio 20 de 1904.

Esta Direccion llama á licitacion pública para la provision del.012 metros cúbicos de pedregullo destinado al camino de Maldonado entre la curva de Maroñas y el almacen de don José Daneri, de acuerdo con el pliego de condiciones que se encuentra en secretaría para consulta de los interesados.

El pago se hará por mensualidades de 250 $, siempre que se haya apilado y recibido la cantidad de material correspondiente.

Las propuestas se recibirán el día 30 de Junio corriente á las 4 p. m., y se leerán en seguida en presencia de los licitadores.

Deberán presentarse acompañadas de la cantidad de 25 $ para garantir su seriedad y escritas con sujecion al formulario que redacta el mismo pliego de condiciones.

La Direccion se reserva el derecho de rechazar todas las propuestas si lo cree conveniente.

Eduardo Monteverde, director. — Augusto Nuñez, secretario.
1055 jn 21 v jn 30

Monte de Piedad Nacional

HABILITACION GENERAL DE LAS CLASES PASIVAS

De orden superior se hace saber á los interesados que el día 28 del corriente se pagará el presupuesto del mes de Marzo ppdo., correspondiente al segundo grupo de las Clases Pasivas, ó sea la lista:

Viudas y menores militares.

Montevideo, Junio 18 de 1904.
1048 jn 19 v jn 28 — La Gerencia.

Direccion de Obras Municipales

Montevideo, Junio 20 de 1904.

Por resolucion de la Junta E. Administrativa se convoca á licitacion pública para la construccion de ocho puestos para la venta de pescado en el Mercado Central.

Los interesados podrán consultar en secretaría el plano, memoria descriptiva y pliego de condiciones de esa obra.

Las propuestas se recibirán el día 9 de Julio próximo á las 4 p. m. y se abrirán en seguida en presencia de los licitadores. Deberán acompañarse con la cantidad de 20 $ para garantir su seriedad.

La Junta E. Administrativa se reserva el derecho de rechazar todas las propuestas si lo cree conveniente.

Eduardo Monteverde, director. — Augusto Nuñez, secretario.
1068 jn 21 v jl 9

Judiciales

EDICTO — Por disposicion del señor Juez Ldo. de lo Civil de primer turno, doctor don Miguel V. Martinez, se hace saber al público la apertura de la sucesion de doña Martina Arburua de Goyenoche, citándose á la vez á todos los que por cualquier título se consideren con derecho á los bienes dejados para que dentro del término de noventa días comparezcan ante este Juzgado, calle Rincon núm. 63, á deducirlos. Montevideo, Abril 12 de 1904. — Antenor R. Pereira, escribano público.

AVISO JUDICIAL — [illegible]

EDICTO — [illegible]

AVISO JUDICIAL — Por disposicion del señor Juez L. Departamental doctor don Domingo J. Pitamiglio, se hace saber al público la apertura de la sucesion de don Francisco Castro y doña Petra Castro y se cita á todos los que se consideren por cualquier concepto, [illegible] ... Montevideo, Mayo 26 de 1904. Avelino Barbot, actuario.

EDICTO — [illegible]

EDICTO — [illegible] ... Mercedes, Junio 12 de 1904. [illegible]

EDICTO — [illegible]

EDICTO — Por disposicion del señor Juez Letrado de lo Civil de primer turno, doctor don Miguel V. Martinez se hace saber al público la apertura de la sucesion de don Antonio Pascale fu Girolamo, citándose á la vez á todos los que por cualquier título se consideren con derecho á los bienes dejados para que dentro del término de noventa días comparezcan ante este Juzgado, calle Rincon núm. 63, á deducirlos. — Montevideo, Mayo de 1904. — Antenor R. Pereira, escribano público.
917 jn 1.o v jl 5

APERTURA DE SUCESION — Por disposicion del señor Juez Letrado Departamental, doctor don Domingo J. Pitamiglio, se hace saber al público la apertura de la sucesion de don José Filgueira, citándose á todos los que se consideren con derechos en ella, por cualquier concepto, para que se presenten á deducirlos en forma ante este Juzgado, dentro del término de treinta días y acompañando los comprobantes respectivos. Montevideo, Mayo 21 de 1904. Avelino Barbot, actuario.
990 mayo 28 v jn 28

AVISO JUDICIAL — Por disposicion del señor Juez Ldo Departamental, doctor don Domingo J. Pitamiglio, se hace saber al público la apertura de la sucesion de don Florentino Belaúnza y se cita á todos los que, por cualquier concepto se crean con derechos á sus bienes para que comparezcan á deducirlos en forma ante este Juzgado dentro del término de treinta días con los comprobantes respectivos. — Montevideo, Mayo 23 de 1904.—Avelino Barbot, actuario.
875 my 24 v jn 26

EDICTO — Por mandato del señor Juez Letrado Departamental de Flores, doctor don Juan J. Gomensoro, se hace saber la apertura del juicio sucesorio de don Guillermo Cistac, y se citan á todos los que se consideren con derecho á sus bienes, para que comparezcan ante este Juzgado dentro del término de sesenta días con los justificativos correspondientes. — Trinidad, Junio 11 de 1904. — Federico Ritos, escribano público.
1081 jn 24 v jl 16

Remates

Victorica y Muiños

VACAS! VACAS!

EL DOMINGO 26 del corriente, á las nueve y media de la mañana, venderemos en los Corrales de Cazalá (Arroyo Seco), 12 vacas lecheras media sangre y tres cuarto Durham, procedentes del departamento de Minas, todas con cría chica al pie por toro puro y en buen estado.

Esos animales podrán verse el sábado en el local de venta.

No olvidarse. — El domingo 26, á las nueve y media de la mañana. — 1062 jn 22

José L. Laugaron

Ofrece en venta particular una espléndida casa con todo el confort necesario, situada en la calle Cerrito.

Por datos, ocurrir á mi escritorio: calle Cerrito 187. — 982 jn 11 v jn 28

José L. Laugaron

EL DOMINGO 26 de Junio á las 9 de la mañana.—En mi «Tattersall», calle Agraciada 50, esquina Cuareim.

Gran remate de plantas del acreditado establecimiento del señor Domingo Basso, Colon, casa fundada en 1863.

Gran variedad de plantas para jardines y salones y árboles forestales y frutales.

Plantas para jardines.—Magnolias de varias clases, camelias id, jazmines, diosmas, azaleas, rosales, lilas y otras varias.

Arboles forestales.—Eucaliptus, pinos, casuarinas, acacias, paraísos, acé, plátanos, cyprés, álamos é infinidad de otros.

Arboles frutales — Naranjos, tanjerinas, duraznos, castaños, cerezos, manzanos, perales y otras clases entre ellos novedades.

Ilivos especiales—De la clase importada y experimentada por el señor Basso es la única que da resultado.

También habrá colecciones de árboles frutales en cardos de 50 100 plantas, las cuales estarán preparadas para llevar á grandes distancias.

Arbustos para formar cercos, vivos de hojas permanente y de baja caduca.

Y muchas otras clases de árboles y plantas que estarán á la vista el día del remate.

EN SEGUIDA

1 charret con toldo, caballo y arreos.
400 metros alambre tejido para gallinero, con sus piques y postes.
Una jardinera con patente, caballos y arreos.
Un carro á la italiana con patente, caballos y arreos.

Un macho zaino de tiro, especial.
Dos vacas, una ternera y varios caballos mansos de andar y de tiro. — 1061 jn 21

Roman Bravo y Ca.

EN ENTRE RIOS

El mejor de todos los campos, 9465 hectáreas, 28 áreas, 93 centiáreas, en el departamento Diamante—Fraccion del establecimiento de Costa Grande, conocido por el doctor Teófilo García. Sobre el ejido del Diamante, á 5 leguas del puerto de ese nombre y del Rio Paraná, próximo á la línea del Ferrocarril proyectado de Diamante á Ramirez.

Para ganadería y agricultura á la vez — la única estancia que queda en la zona. Rodeada de colonias. Base 12.50 hectárea. Pueden quedar 55.138 pesos en hipoteca que se sirve con una amortizacion trimestral de 8191 pesos é interés de seis por ciento anual.

EL MARTES 5 DE JULIO, á las dos de la tarde; en nuestra casa, 351 San Martin 361 (Buenos Aires).

Figura en los planos á nombre de don Teófilo García.

Pídanse planos ó informes á nuestra casa San Martin núms. 351 al 361 (Buenos Aires). Ramon Bravo y Ca. — 1055 jn 21

Alberto Salvagno y Ca.

De los ricos muebles de salon, sillas, sofás, consolas, espléndidos espejos, alfombras, dormitorios de tres cuerpos para una y dos personas, comedor, escritorio, etc., y demás que decoran la casa del señor don Julio Sierra, calle Canelones núm. ... esquina Avenida La Paz, por ausentarse para el campo.

EL DOMINGO 26 del actual á la una en punto de la tarde, venderemos al mejor postor, por cuenta y orden de quien corresponda, todos los muebles que en la casa arriba expresada, cuyo detalle es como sigue:

SALON — [illegible]

ESCRITORIO — [illegible]

PRIMER DORMITORIO — [illegible]

SEGUNDO DORMITORIO — [illegible]

TERCER DORMITORIO — [illegible]

COMEDOR — [illegible]

VESTIBULO — [illegible] — 1057 jn 21

Alberto Salvagno y Ca.

[illegible]

Juan Silva y Cabrera

[illegible] — 1071 jn 25

Manuel F. Comesaña

[illegible] — 1050 jn 15

Mendoza Garibay

EL DOMINGO 26 de Junio, á las 2 de la tarde, Dos casitas muy centrales, en la ciudad nueva, calle Cuareim número ... y 229, entre Soriano y Canelones. [illegible] ... La venta se efectuará ... dando opcion al interesado. ...

Arrimos, adoquinado y caño maestro de pago.

[illegible]

Garantía de la oferta: 200 pesos ... Por mas datos, á mi oficina, calle ... núm. 204, de 1 á 3 p. m.
1032 jn 17

Mendoza Garibay

EL DOMINGO 26 de Junio á las 3 p. m. en la casa de Vecindad, calle Uruguay números 546, 548, 548a, 550 y 552, entre Vázquez y Tacuarembó. Situacion central, rodeado de todos los elementos de progreso. Es una buena colocacion de dinero. Propiedad que produce gran renta: 114 $ 70 mensuales, con inquilinos recomendables; renta de trabajo, honesta y muy tranquila. Reune todas las condiciones inherentes á estas casas de inquilinato, de acuerdo y con sujecion al reglamento de Salubridad. Mide 22 v. 61 de frente al Sur sobre la importantísima calle Uruguay, por 16 v. 75 de fondo, encerrando una superficie de 1295 v. c. 5 cent. 19 m. 417, por 40 m. 16; 905 m. c. 42 decímetros (la línea del fondo es mas ancha). Consta de 27 habitaciones, altos y bajos, en buen estado, todas ocupadas, 5 puertas á la calle, 4 ventanas bajas y 4 balcones. Construccion sólida, con excelentes materiales; tirantes de madera dura; pisos de losa piedra en los patios y zaguanes; 5 piletas con desagues para el aseo mas perfecto, con comunicacion con caño maestro; cañería de aguas corrientes; 5 cocinas, dos aljibes de gran capacidad con agua potable; sótano en una de las piezas del frente; escalera de fierro, tres water closets, etc. etc.

Arrimos, adoquinado, vereda y caño maestro, todo pago.

Se previene á los interesados que la venta se efectuará por cualquier precio, pues el remate no es de prueba ni de especulacion; hay órden irrevocable de vender al mejor postor y al contado. Títulos de primer órden. El costo de la escritura y certificados serán de cuenta del comprador. Esta espaciosa propiedad puede visitarse.

Garantía de la oferta: 500 $.

Para ver los títulos y mas datos, á mi oficina, Sarandí núm. 204, de 1 á 3 p. m.
1015 jn 15

Pascual Quartino

JUDICIAL — De todas las existencias de la tienda de la sucesion de Castor M. Gonzalez.—En mi casa de remates, calle Treinta y Tres núm. 147.

EL LUNES 27 del corriente á la 1 de la tarde, procederé á la venta de dichas existencias, con arreglo al siguiente:

EDICTO.—Por resolucion del señor Juez L. de lo Civil de tercer turno, doctor don Francisco Capella y Pons, dictada en los autos sucesorios de don Castor Manuel Gonzalez, se hace saber al público que el martillero don Pascual Quartino, procederá á la venta en su casa de remates, calle Treinta y Tres núm. 147, el día lunes 27 del corriente á la 1 de la tarde, y por las 2/3 partes de su tasacion, de todas las existencias relacionadas á f. 52 y siguientes de dichos autos, que se encuentran de manifiesto en la oficina de este Juzgado.—Montevideo, Junio 14 de 1904.—Juan P. Musio, escribano público.
1011 jn 15